民國日報

中華民國二十年十月廿六日 星期一

紀念國難之名烟

萬寶山香煙

不日出品

上等香煙紀念國難願吾同胞大家購吸

中國大東南煙公司敬啓

東南牌香煙

上等國貨

中國大東南煙公司出品

東南牌煙最好
贈品妙價公道
愛國同胞請試吸
包君滿意樂陶陶

●空殼可換贈品

空殼一只可換本牌香煙二枝
空殼念五只可換大號毛巾一條

▲各煙紙店▼
▲均可掉換▼

本埠出售每包銅元十八枚

長命牌 信誼

維他賜保命

德國霞飛藥學博士最新發明

是固本培元之聖藥
治諸虛百損之救星

男用銀匣裝 女用金匣裝 每匣百粒 價洋六元 詳細說明函索即寄

上海新閘路卅號 信誼化學製藥廠

抗日救國會全體執行委員會公鑒

敬啓者敝行被扣荷貨薯粉卽東生粉 經前反日援僑會議決發還忽於抗日救國會第六次執委會 又將該貨議決充公敝行見報後卽於十月十七函請覆議

（去函原文如下）

謹啓者頃見本日新申各報登載貴會對於敝行被扣之荷蘭薯粉二千餘包議決充公等因僉以貴會熱心抗日工作固可欽佩惟敝行此項荷蘭粉實非日貨並經前反日援僑會第八次執行委員會議決發還在案貴會此次議決諒係有所誤會除日內另具理由並檢集證據聲請覆議外用特先行聲明統祈鑒察此致 抗日救國會 源來行謹啓

正在準備聲請覆議事實理由書之際又見十月二十二日報載抗日救國會第九次議決 敝行被扣充公薯粉撥賑災民等語 經再於十月二十三日函請暫緩執行

（去函原文如下）

敬啓者敝行被扣荷蘭薯粉前據報載貴會第六次執委會議決充公當以該貨確非日貨貴會審查委員及執委會諸公突決充公實有誤會且審查委員於審查之際既未向敝行查詢情形執行委員會討論此案時又未令敝行出席申辯似此詞憑一面缺席決議竟以執有充分證據可以證明之荷蘭貨物硬判爲日貨充公何足以服人心而明冤抑自應檢集證件聲叙本案事實理由向貴會聲請覆議經於本月十七日致函貴會先行聲明在案一面正在繕具本案事實及理由文件準備遞送乃閱本日報載貴會第九次執委會又有源來行充公日貨三千三百四十六包全部撥賑災民之決議殊深駭異查本案充公決議敝行既已致函貴會聲請覆議在覆議尚未議決之前貴會何能再有前項處分似此處置殊足損害敝行正當利益爲此再函鄭重聲明應請將前項議決處分辦法暫緩執行以資救濟如果貴會對於此項聲請不予接受務使敝行正當權利受有損害則將來惟有請貴會執會諸公各個負其責任也專此奉達卽希 查照爲荷此致 抗日救國會執行委員會 源來行敬啓 二十、十、二三

兩次去函均有抗日救國會收信回單爲憑迄今並未奉到一覆而於第一次去函聲請覆議後反有充公薯粉撥賑災民之議決更爲疑駭務希查明核辦除將聲請覆議之事實理由繕具正本並將各種證件攝影製版另行送會外特此登報奉告統希注意爲荷

源來行敬啓

上海市抗日救國會義勇軍委員會通告

本市各團體義勇軍業經本委員會訂定練訓計劃大綱以新步伐整齊指揮統一凡各民衆團體所組織之義勇軍務希於本月二十八日正午十二時以前開列官長士兵名册暨組織狀況來會登記以便編列番號整齊訓練是爲至要特此通告

常務委員 葉惠鈞 李次山 陳亞夫

上海印染公司鄭重聲明

本公司創自民國十八年完全華資集股開設印染工廠在上海華德路高郎橋一三八二號專以印花染色棉布爲營業該印花布印花軟漿布各色冲素綢等之坯布與申新紡織廠訂立長年合同該印花斜紋染色斜紋嗶嘰染色嗶嘰印花直貢呢染色直貢呢等之坯布與建華紡織廠訂立長年合同曾經上海市抗日救國會派員六次至廠詳細調查又至申新建華兩廠作實地之查察證明完全國貨並由上海市抗日救國執行委員會復函致本公司云「本會爲愛護國貨計決不留難自應准予通行」等語查本公司各種出品均由中國資本經營中國技師督造中國原料配製足證完全國貨特此鄭重聲明

上海科發藥房 南京路營業部 靜安寺路分行 同時舉行

六十五週年紀念大減價三星期

十月十一日起各貨一律廉售九折

沈宗恒啓事

敬啓者鄙人自即日起就祥昌華行總經理之職專營機器五金事業至於以前瑞昌洋行華經理一職業已辭職交卸清楚脫離一切關係如有人欠欠人等情與瑞昌自應清結與鄙人無涉特此鄭重聲明

祥昌華行啓事

逕啓者本行聘沈宗恒先生爲總經理專營機器五金工廠原料事業遠道客家實業工廠如有委詢請與沈君接洽爲盼

辦事處浙江路保康里二五二 電話九三九七〇

上海華商証券交易所訂用債券保管收條通告

逕啓者本所爲進展業務便利手續起見特與本埠中央銀行中國銀行交通銀行上海商業儲蓄銀行四明銀行浙江興業銀行浙江實業銀行上海四行儲蓄會金城銀行中南銀行大陸銀行國貨銀行中國實業銀行墾業銀行江蘇銀行中孚銀行國華銀行中國通商銀行等商訂債券保管辦法保管本所經紀人所持各種債券僅酌取極微之保管費茲將優點臚列於下(一)凡本所經紀人得將各種債券交與上列各銀行負責保管取得保管收條憑證進出携帶非常便利可免一切檢點麻煩手續(二)前項保管收條得在本所市場流通其效用與債券同(三)前項保管收條得爲交易上保證金代用品(四)前項保管收條得爲現期貨交易之交割品(五)前項保管債券辦法祗適用於本所經紀人爲限(六)其他關於保管債券手續悉照保管簡章辦理(七)前項保管辦法於本所公告日起實行

保管簡章

(一)銀行保管簡項債券須由華商證券交易所在出保管收條上簽字蓋章後方可領取(二)此項保管收條如有水火盜刼或遺失情事持收條人須覓保報由交易所立即來行請求掛失一面登報聲明經過一個月後如無糾葛由交易所負責證明補領新收條倘該保管品在未掛失前已經領去銀行不負責任(三)前項債券每屆還本付息時得憑保管收條交由銀行批註後領取之(四)本收條第一次發給時無需由持收條人繳保管費洋二角自出給日起扣足六個月須向保管銀行掉換新收條每張出費一角遺失補給新收條亦同

游志律師 余華龍律師 證明 成大隆洽記 成大隆振記 染廠出受盤聲明

茲據當事人成大隆洽記與成大隆振記稱因無意營業自願將北河南路成大隆染坊所有店基生財牌號等一併出盤與成大隆洽記以前人欠欠人賬目以及担保事件均歸洽記自理與振記無涉除另立出受盤證各執外特委代表登報聲明如上

游律師事務所威海衛路靜安別墅二二三號 電話三六五二〇號

余律師事務所白克路E字六十一號 電話九〇九八三號

笪耀先律師代表華蘭庭緊要啓事

據當事人華蘭庭君來所聲稱伊學徒沈紹弟十五歲甯波人身材矮小平頂髮面圓於本月 日在法界東新橋街走失身穿元色布長衫如有知其下落報信者酬洋五元將人送到酬謝洋十元 貴律師代表登報務希注意

事務所白克路 電話九二五七一號

盧變機 伍澄宇 鄺其光 律師代表薛金祥等反對厚生滋記紗廠出賣及聲明啓事

第六紡織廠採問爲榮宗敬私向該厚生請理委員會傳洪水等買受請爲代表反對等語前來查本件早經本律師於十月八日二十三日迭次致函對於孫氏等請撤銷訴訟救助之更審又被駁斥則本案在法律上正在合法訴訟進行中何能以第三人對於訴訟標的物之一而爲不合法之行爲且聞該厚生滋記紗廠尚理委員會按諸公司法或以前之公司條例遍查無委員會之名詞及職權此又以不合法之機關而爲不合法之行爲用特代表當事人積極主張異義聲明如上

總事務所南京路老靶子路一〇七號 赫司克而路十二號 電話一四五九三二〇

分事務所

伍澄宇律師受任朱耐根君常年法律顧問通告並代表駁覆王吉士代表朱雅南女士與朱耐根脫離夫妻關係啓事

茲本律師受任朱耐根君聘爲常年法律顧問以後所有朱君名譽信用及其他一切法益本律師有依法保障之責同時並據朱君聲稱本月念三日新聞報載王吉士律師代表朱雅南女士與朱耐根脫離夫妻關係告白一則殊深詫異緣朱女士與耐根結褵完全爲婚姻關係今因耐根年齒稍高受人誘惑假託側室易於脫離除一切交涉外勸令歸家請爲登報駁覆並警告該誘人如敢甘蹈法網定爲訴究等語前來相應代爲駁覆如上

總事務所赫司克而路十二號 電話四三五二〇號

袁仰安律師受任南京大旅社常年法律顧問

敝律師受任南京大旅社爲常年法律顧問對於該旅社之一切法益由敝律師保障之

事務所北京路六十四號 電話一八九五二號

潘肇邦會計師 代表黃氏家屬 譚毅公律師 爲出盤黃九芝堂公告

共發公司清算人吳 君願以國幣一萬六千二百元受盤該商號店基牌號生財裝修貨品連同杭州製膠廠廠屋（地基在外）生財及膠品會經登報公告如有人願出較高價格受盤者限於十月二十二日訂立合同所有以前黃九芝堂人欠欠人概與受盤人無涉至期滿無人加價遂由斯君以上開價格受盤業於十月二十七日內開明價格函送本會計師事務所並繳保證金二千元正等語七日期滿無人加價遂由斯君以上開價格受盤業於 前黃九芝堂無干除備文呈報外特此登報公告

中華民國二十年十月二十四日

本會計師事務所公共租界四川路六號 法租界公館馬路四十一號

案查本會計師律師等奉前上海黃氏家屬委託將獨資開設各商號登報召盤除黃隆泰等已出盤外尚有黃九芝堂一家迄未盤出茲有斯德民君

費席珍律師受任晋通琥常年法律顧問並代啓事

鄧當依法爲之保障今後該號如有不肖之徒曾向該號振平里及興昌里二分號非法敲詐竟圖破壞其營業合代登報警告倘該不法之徒等再有上項事情發生本律師當代依法追究此啓

本律師受任晋通琥常年法律顧問 其他一切法益本律師依法保障

嚴掄魁律師代表吳榮標爲胞弟善郎被長順豬行殺斃事緊要聲明

頃據當事人吳榮標來稱胞弟善郎於本月十五日夜半被南市長生豬行經理老板顧蓀相糾衆毒打致死並將死屍拋入黃浦經人在沿浦救生局撈獲各節除已報區將之人犯張肆三等訊認六七人重傷交由行用警察（即張肆三）拖出叫來標拿二百元了事乘情不諱經區解究並由地保及榮標先後向檢察處報驗當蒙王檢察官蒞場驗明胞弟善部頭部發青胸腿各處有致命傷痕及報驗過符者律師代爲登報聲明如上

事務所 電話

彭祭律師受任吳王氏及其子品吉女毓靜常年法律顧問通告

本律師受任吳王氏及其子品吉女毓靜常年法律顧問如有侵害吳王氏等法益者本律師當依法保障之特此通告

事務所海甯路四五號 電話四五六八一號

魏文翰律師 代表 吳淞路公安里全體華籍房客反對 顧繼榮 德和洋行非法勒遷啓事

茲據本里全體房客聲稱本里房屋完全由華人出資建造自有華籍房客以來各房客均係中國人依法應受中國法律之保護於本年由德和洋行向本里房客勒令遷讓查該洋行並無正當理由且未經法院判決遽以非法手段勒令遷讓實屬侵害房客權利各房客等誓不承認爲此代爲登報聲明如上

事務所 電話

徐元誥律師代表太平烟公司緊要聲明

茲據太平烟公司稱本公司出品牌號向在工商部註冊有案近有不肖之徒冒用本公司牌號仿造影射混淆購者耳目特請貴律師登報聲明如有假冒定予依法起訴等語前來特此代爲聲明

事務所北京路 電話

姚希琛 王言綸 律師代表長順豬行經理顧蓀相對於嚴掄魁律師代表吳榮標爲胞弟善郎被殺聲明一則否認聲明

據敝當事人長順豬行經理顧蓀相稱閱報載嚴掄魁律師代表吳榮標聲明一則不勝詫異查本行於本月十五日夜十一時有一不相識之人闖入行內樓上經行中人覺察當場驅走其事即了其後如何傳至沿浦被長順豬行殺斃之事與本行絕不相干乃有人藉屍訛詐之心顯係圖謀栽害無論其人是否善郎其如何受傷如何溺斃均非本行所知況屍體既經地方法院檢察官蒞驗人在本行之事不能證明何得以口說無憑之言損害他人名譽並請貴律師代表聲明否認等情前來據此合行代表聲明如右

姚律師事務所北京路一百號 電話一一九五一號

王律師事務所 蓬萊路普育里十八號

夏孫煥會計師 張元枚律師 代表太平洋西菜社宣告清算並召盤通告

茲據太平洋西菜社經理來所聲稱該社因週轉不靈無法維持委託貴會計師律師代表宣告清算並將全部生財裝修底貨召盤以資清償等因據此理合代表登報通告凡該社債權人自登報日起十四天內携帶證據到事務所登記以便清償凡該社債務人亦希來本事務所接洽爲盼此啓

夏會計師 張律師 事務所北京路一百號五樓 電話一五六七〇號

二十年十月二十四日

黃紹棠律師受任溫州美女工社駐滬經理李桂生君常年法律顧問

本律師茲受上開當事人聘充常年法律顧問嗣後或有侵害該當事人一切法益者本律師自當依法保障之特此通告

事務所九江路念二號 電話一四七七九號

杜杜遺失存單存摺圖章緊要聲明

今遺失世界書局同人存款部整存四〇五號定期存單一紙計存洋一百元整字四〇六號定期存單一紙計存洋二百元又活存一八七六號活期存摺一扣計洋一百〇六元另以上單摺均訂明用杜杜之印四字方式陰文篆體圖章付款現在上開單摺及所用圖章均已先後遺失除具保向該部請求臨時掛失止付該部存款爲慎重起見囑先登民國日報及申報封面廣告各三天從登報日起經過一個月後如無人出來主張權利方可覓具妥保請求付回存款後此項存款單摺如再發現一槪作廢紙特此通告

遺失義册道契聲明

茲因義册第一〇三一〇四一〇六一〇七一〇八一〇九一一〇一一一一一二一一三一一五一一九一二〇二一及一二五號道契係業主ACHILLE RIVA（譯音）李閼戶名業已宣告遺失倘於本年十一月三十日或以前無人將該道契交出則本公館當呈請上海義國領署補給新契特此聲明

一九三一年十月二十五日上海北京路二十三號義國公館啓

國民政府救濟水災委員會招標承攬打包裝卸送運賑麥與麥粉及承辦麥包廣告

本委員會茲招標承攬打包裝卸送運賑麥與麥粉及承辦麥包如有意承包者請至外灘十五號中央銀行與本會財務組運輸股股長林池接洽投標至遲須在十月二十七日下午二時半前送到特此布告

教育部第二次通告返國留日學生

查遼吉事變發生後日本學生有輟學歸國者本部曾通告各生應自本月十九日起前往上海市教育局登記以便分別送往國內各學校繼續求學惟事隔多日已登記者尚屬寥寥茲再通告凡已抵滬各生應於本月二十八日以前親自攜帶留學證書或其他證件到上海西門大吉路上海市教育局登記逾期本部概不置理特此通告

時事新聞社取消通告

近查有被革職員竊取本社函件證章仿刻敝社圖記捏造社址在外招謠冒領敝社與鄙人私戳各界受其詐欺而絕後患計爰將敝社前名時事新聞社取消一切證章作廢外並改稱爲時事新聞通訊社鄙人另易名義招謠者務懇各界勿受其欺扣留嚴辦爲禱除呈明事實依法起訴外合此聲明

余忱亞啓

國聯理事會均不直日本

日本雖反對決議但在道德上已足懲兇暴
理事會休會至下月十六必要時提早開會
逾限不撤兵只得援用盟約第十五六兩條

國新二十四日日內瓦電　國聯理事會五星期會商之結果．雖以日本一票之反對未能發生拘束力．國聯中人深信全世界擁護理事會決議案．其道德上壓力亦足以充分阻止滿案之深刻化．議決議案既將一種道德的義務施諸日本．料日本當不能漠視不顧．此間觀察時局者多謂倘日軍未能於十一月十六日撤盡．料中國或其他國家行將提出國聯會章第十五款或十六款．該兩款規定國聯所能施行之最大懲罰、用經濟封鎖以裁制兇頑之會員．此次議決案雖因未獲得一致同意而失其約束效力、但日本未嘗不可重加考慮．而於三星期間切實履行案內撤兵條款、故今夕議長白里安於表決之後靦此向來所無之僵局．憤然置決議案於桌上．宣稱．此案之行否今已全在日政府之手矣．至國聯中人意見亦不一致、急進一派以爲滿洲時局極爲嚴重、日軍駐在中國境土．違背國聯會章第十款與非戰公約第二款．今其強佔不撤．無異與國聯及非戰公約簽字國公然相抗．日人既用武力佔領。冀迫中國與彼開始談判．而給以種種讓與權．唯有英法美國等政府立加干涉．始能免起嚴重糾紛．理事會今次會議可視爲和平解決方法已至山窮水盡之境、下次會議必須將國聯力量予以最充分之表示．預料中國勢將根據會章十五十六兩款陳訴云云、穩健一派則以爲國聯如有峻切行動、反將招致中日間發生戰爭、深信此次強硬之決議案縱以日本異議不生拘束力、但較諸妥調而一致之決議案已勝一籌、目下局勢雖有兩點令人不甯、(一)日軍仍在滿洲中國境內、(二)日本要求與中國直接外交談判、而其性質與用意祕不發表、但已有下列諸優點．(一)美國與理事會合作．(二)非戰公約業已運用．(三)辦理和平解決已有相當進展、希望將於見諸實施、如第三者監視員及設立中日永久調解委員會等是、(四)日本地位已明晰、(五)日本久不接受理事會調處．則居孤立地位．(六)滿鐵區域外之日軍逐見減少、(七)理事會中十三理事咸同意日兵必須於十一月十六日撤盡．(八)全世界輿論喚起以助中日爭執之和平解決、

路透二十五日倫敦電　今晨觀察報評論日內瓦處理滿案事、發意興頹喪之問句曰、日本或中國、或中日兩國將於十一月十六日以前退出國聯乎、該報謂時局中尚有一令人惶遽之情勢、即日內瓦許多重要人士考慮在立即採用國聯會章第十五條以制日本一舉上、將國聯生存孤注一擲之、是否適宜是已、此種觀念、使實際主義者爲之惶恐、蓋以此舉至多不過使日本退出國聯、並摧毀軍縮會議之旨趣、除非經濟絕交、能奏迫令日本撤退滿洲軍隊之效、然此未可必也云、查國聯會章第十五條規定國聯會員國、遇有不能以他種方法解決之爭端時、有權得採取其認爲維持公理正義所必要之任何行爲、

前晚大會詳情

路透廿四日日內瓦電　國聯行政會今日午後六時五分復開會議、一般人急欲知最後集會之結果者、已早集於會場**與會各會員皆有憂惱之色**白里安翻閱文件瑪達利迦爵首若有所思、施肇基挾革囊而入微有笑容、今日之第二次會議一再展緩、半因行政會草案之條目層次等略有修正也開會後**白里安稱**今晨開會後續有談話繼續覓取解決方法**渠曾抱雙方可接近。而一致贊成的辦法可以提出之希望．詎料事與願違．行政會乃有兩個提案文．一爲行政會議案．一爲日本對案．**但事前談話之結果本可認爲使時局益臻惡化、日人方面有傾向行政會見解之新願望、但日代表遠離本國、未能詳述其訓令、如其所願、是以行政會有兩個提案云、芳澤宣讀一長文、詳言日本之態度、並綜述其以前所言之各點、始終以日政府對於本國人民必須負責爲言、**議長乃先將日本對案提出付表決．用舉手式．贊成者僅日本一國．議長繼提出行政會決議案．英．祕魯．波蘭．愛爾蘭自由邦．巴拿馬．水地瑪拉．中國．西班牙．倘斯拉夫．德．意．法．挪威十三國皆投贊成票．獨日本反對之．故行政會決議案以十三對一通過．作爲解決滿洲事件之根據．此案雖無法律上價值．但法外長白里安切實聲明此案有道德上價值．永久在行政會議席上爲行政會十四會員中十三對一的輿論之紀錄也．**表決後、各會員紛紛發言、白里安稱、在此莊嚴時間、日政府已由其代表表示未有施用暴力解決中日爭執之意、渠備悉日人和平意見、甚望日本秉此政策和平解決、渠望在行政會下次集會時、渠可得好消息報告各會員、在未開會時、各會員如接有關於此事之消息、可逕交行政會、此次承美國合作、渠謹以最熱切最誠摯之忱向之申謝云、**中國總代表施博士稱．日本仍堅持先行直接談判．而不允撤退日兵．亦不允在國聯監視下締結賠償九月十八日以還滿洲華人所遭損失之滿意辦法．渠恐時局殊少起色之可能．渠以爲國聯延會至十一月十六日．未免時間過足．中國保留如日本撤兵事不美滿進行．請求提早開會之權云、**英代表薛西爾發言、稱讚白里安獲此成績之工作、芳澤亦稱頌白里安之智慧與公正施博士繼起謂近年來最重大問題之一、得白里安參加解決、實爲行政會在目前爭端中終能成功之佳兆、渠對美國亦竭誠欽感、又謂渠時時以與日本美滿解決此事爲望云、**白里安致詞答謝．並曰．一息尚存．余當努力和平工作．**白里安最後請在討論中已表示好意之中日代表各勸其政府勿作增重時局之舉動、**並希望困難事態在十一月十六日可以銷除．**西班牙代表瑪達利迦稱、渠希望美國之合作、繼續不已、美代表吉爾白起而致詞、答謝各發言人稱謝美國之言論、至是**國聯行政會遂延會至十一月十六日．但遇緊要事件．可提早召集．**至於滿洲時局、則悉視今日以後與十一月十六日以前有何發展而定、**下屆行政會大約在巴黎舉行．**但尚未確定也、聞今日第二次集會之前、白里安與芳澤曾晤談兩小時、但無效果、

國新二十四日日內瓦電　國聯理事會以十三票對一票通過調解滿案之決議案、又以一票對十三票否決日本對案後、業於今夕休會至十一月十六日重開、此次因未獲一致同意、其行動無拘束之力、故通過之決議案僅能作爲一種希望之表示、按今日第二次大會原定四時開議、因白里安與吉爾白兩氏向芳澤作最後懇勸、延至五時、開會後白里安宣稱、渠與芳澤君晤談時仍未能商得同意、渠曾希望擬成一新計畫、衍爲新決議案、無如芳澤君雖表顯合作誠意、但須得東京訓令、方能行事、因此今夕理事會即以原有決議案與日本對案付諸公決、但兩案僅能於一致同意下發生效力、追決議案表決後、白氏即起立宣稱、理事會之決議案今乃在日代表掌握中、日本完全諳悉理事會之願望、該決議案今在桌上云云、芳澤答稱中日糾紛所涉之問題、乃日本生死問題、必須就事實判斷、不能從理論判斷、日本認理事會決議案尚不充足、當白里安將日本對案舉手表決時、僅芳澤一人贊成、其餘中國、英、法、意、德、西班牙、挪威、波蘭、祕魯、愛爾蘭、巴拿馬、廿地瑪拉、南斯拉夫十三國代表俱表示反對、美代表吉爾伯以無表決權、始終旁觀、旋白里安聲稱、吾輩今日所能報告之唯一事實、即戰爭之危險業已不復存在、此爲國聯之一大成就、而美國予以道德之助力亦爲吾輩獲此成績之一大要素、余信任日本在十一月十六日以前將繼續撤兵、余甚望當得雙方好消息、俾於下屆十六日報告諸君、吾輩皆希望屆日滿洲爭執可以終止云云、白氏嗣請各代表致辭、薛亞羅迦請白里安繼續爲世界和平努力、薛西爾稱國聯最鉅大最主要之產業、白里安對於本案曾樹一耐心懿範、德代表墨滿厄士稱、倘理事會未能解決本案、全世界將蒙其殃、日內瓦之討論爲全世界所注意、今全世界既知吾輩業已能將中日爭執縮少至現在狀況、咸希望其於十一月十六日以前可以結束、芳澤亦致謝白里安之努力智慧及耐心、並許及白氏之公允不偏、挪威代表白拉特蘭稱、渠信世界輿論必擁護理事會決議案、中國施代表致辭、帶悲觀論調、謂渠不能希望滿洲時局有所進步、因日太堅持在撤兵前必須直接談判、又謂因此渠恐十一月十六日再行開會、爲期未免過遠、倘遇必要時、請白里安君提早開會、白里安嗣謂渠將繼續爲和平努力、死而後已、渠在今後數星期中勤奮工作、一如前日、並稱讚上次會議時議長勒樂之功績、謂曾奠定此次會議之基礎、又請中日兩國自今日至十一月十六日間、設法和緩人民之憤激、否則此時所有戔戔成績亦將爲之喪失、西代表麥達利亞加稱、理事會如將繼續討論時、渠希望美國照舊合作、中國施總代表起而附和、美代表吉爾伯乃致謝諸人、旋於六時十分散會、

芳澤最苦之一日

國新二十四日日內瓦電　日聯代表芳澤苦戰兩星期之久、殊覺力竭聲嘶、今日亦向記者發表談話云、余希望十一月十六日理事會重行集議時、中日滿洲事件已有解決方法、日本向來忠於國聯、今後仍將如是、吾人希望理事會下次集會時得見滿案之解決、余今可告君者、滿洲方面將無戰事發生、白里安外長在今日午後理事會集會前最後數分鐘猶與余苦心謀解決之道、惟我政府訓令堅稱撤兵之前須有日僑生命安全之保障、蓋華人在日得種種保護、而日人在華則無保護可言(?)、今日爲余有生以來最痛苦之一日、吾無以名之名之曰一大悲劇、余對白里安君及其以理事會主席資格處置會議之方法欽佩而已、但吾人仍認理想家不了解滿洲問題之事實、滿洲問題者、實一事實問題、而非理論問題、關於美國參加理事會之情感已見和緩、實可慶幸、我政府熟諗滿洲之大局、故堅持依基本原則以保障日本之權利云云

路透二十五日東京電　國聯拒絕日本對案、並堅持日軍必須於十一月十六日以前退入南滿鐵路區域、日本對之、頗爲憤懣、以爲國聯接受中國方面所發中國能於日軍撤退後保護日人生命財產之諾言、實屬不明眞相、時事新聞問、如中國不能踐其諾言、國聯有何權以維持滿洲法律與秩序乎、如日軍撤退而無充分保障、難免發生屠殺與騷擾情事、誰負其責乎、東京官場雖承認國聯行政會決議案有中國已獲世界道德上援助之表示、但確信國聯將來必承認日本地位之正當、日人以爲無論國聯如何、日本視目前中日交涉之結果乃日本生死問題、故縱成日本與世界爲敵之問題、日本地位終不可改變、日本對案中所言及之基本原則、當行政會詰問其意義時、芳澤竟未說明日本五項要點、東京政界頗覺狼狽、蓋以芳澤之拒絕說明將使世界對於日本眞意發生疑慮也、日政府爲糾正起見現正草擬一文、將於明晚發表、說明五點、並聲明俟可能時卽撤退軍隊、既不訴諸戰爭、亦不兼併土地云、

電通二十五日東京電　在昨日午前之聯盟理事會、美國代表薛西爾與白里安議長質問日本主張撤兵前規定之日本所謂「基本的原則」果如何者對此芳澤公使避免說明、因此有引起各國之疑惑之嫌、對此、日外務當局所述如下、日本所要求之基本的原則五項、決非忌憚公布之性質者、即以(一)反日、抵貨等敵視日本行動之永久的停止、(二)尊重既存條約之二原則爲主張、更有(三)領土保全之確認、(四)反日教育等之禁止、(五)東省日人居住權、旅行權、營業權、及土地使用權之確認共五點、芳澤大使不明言之、非因另有何等理由、上述五項、於條約上及國際法上、俱屬合法性質者、

日本態度仍倔强

電通二十五日東京電　日政府於本日午後二時起、特開臨時閣議、若槻首相以次全部閣員出席、由幣原外相報告國聯理事會之經過後、討論對聯盟方針、結果、決務以既定方針進行、並決發表對華問題第二次聲明書、由幣原外相草擬案文、於明日閣議正式決定發表、聲明書之內容大體如下、(一)東省事變、依於華方之不法行爲而起、爲華方之責任、(二)對東省事情缺正當認識之聯盟理事會、雖提出限期撤兵決議案、而依於東省之實情、限期撤兵、爲不可能、惟日本尊重上月三十日理事會之決議之主旨、希望事變之平和的解決、(三)鐵道附屬地外駐兵於自衛措置以外、無保障佔領或領土的野心之意味、(四)撤兵以前、要求確認在東省日人之生命財產、既得權利之安全保證之基本五原則、(五)因解決中日懸案、恢復兩國之友好關係、希望與國民政府速開直接交涉、

各國仍望日覺悟

電通二十五日東京電　昨日臨時閣議由幣原外相報告聯盟理事會以不顧日代表之決議案上程之經過、席上若槻首相促閣員注意、謂依理事會之狀況、日政府復較脫退聯盟爲更重大之決意、即此因中國依據聯盟規則第十五條、促聯盟發動者、聯盟之形勢不利於日本、日本復有孤立受各國經濟封鎖之覺悟、討論結果、表示決意、謂日本於此、亦非所辭、認爲因自衛可謂爲日本生存權之鍵鑰之既得權利、惟有排除所有萬難、以既定方針進行、咸作一種悲壯之決意、

哈瓦斯廿四日日內瓦電　行政院最後努力于全體一致之同意、藉以成立折衷辦法、終歸泡影、白里安於會議開始時．卽以是爲言最後結果如何、不問可知、表決時、日本之對案以十三票對一票否決、至行政院之決議案、除芳澤外、經全體一致通過、似此情形、行政院之決議案僅成爲日內瓦對東京一種嚴緊之建議、別無成績可言、然各會員批評最後結果、多謂芳澤口頭表示之宿諾或能有較好之歸束、白里安致閉幕詞時、亦將日本代表明確宣言重行聲述、而視爲一種迅速撤兵之諾言、白氏之言曰、吾人目的幾已達到、蓋因中日爭端已受極嚴限制、不致擴大故也、吾人現雖延期開會、但已獲有一種文件、此種文件卽日本代表亦有一份在其手中、主席又謂、某時間吾人去目的甚遠、今茲通過一項條文、足以明白表示各國公共法庭之意見、至現在情形若何、白里安亦加以說明云、九月三十日所通過之決議案仍屬有效、雙方當事國應將時局情形通告行政院、行政院內各國代表亦應將各該國駐滿洲領事所得消息提出報告、此等辦法是否完善、中國代表頗有疑慮、據云、日本軍隊佔據一日、則時局一日無改善之望、無論如何、中國非俟日軍撤退不能開始談判、其因日軍襲擊行爲所受之損害並當要求賠償、施博士對於行政院下次開會日期卽十一月十六日認爲過遠、當卽保留要求提前召集之權、日本代表於此仍以最初所發表之言論籠統作答、其言曰、必俟維持安全之後乃可撤兵、而安全繫于人心之安定、實非決議案所載保障方法所能濟事惟直接談判乃可解決一切、雙方主張相去如此之遠、中日爭端或至解決無期、亦未可知、但日內瓦方面人士以爲不然、意謂日本政府在政治上之見解而不失爲明達、終必有覺悟之一日、又芳澤聲言日本無作戰之意志、而戰事危險業已消滅、自屬事實、即日本迭經鄭重宣言表示善意、行政院亦鄭重爲之備案要之、中日爭端業已聳動世界之輿論而使之注意、行政院決議案在精神上所施之壓迫、當不至毫無效果、白里安因同寅熱烈稱贊、當以數語答謝、並云、解決方案能否成立、實繫於中日兩國之舉動、而國聯會之決定若欲完全生效其最善之方法端在融和民族間之感情、而指導其思想使之傾向國際合作之途云、

哈瓦斯二十五日巴黎電　各報對於日本在行政院所採態度、深致惋惜之意、但仍希望獲有調處辦法、「新時代報」用大字標題云、日本失於固執、行政院業以全體一致反對之、「巴黎迴聲報」載稱、日本所謂基本原則、神祕莫測、未使以之列入決議案、行政院對於日本、無使其滿意之可能「志願報」云、全世界輿論既已不滿、而日本違背義務與國際公法之行爲、又將發生極惡劣之影響、日本政府其亦自知其非而對於國聯會表示信任、并當表示信任歟、

電通二十五日東京電　駐日英國大使林德列氏與法國大使瑪台爾氏、昨日午後先後訪問幣原外相、有所勸說、謂國聯理事會之決議案、信爲妥當之措置、鑒於事態迫切、望加允若、幣原外相對此、叙述反對之意見、答稱理事會先無警告、遽以限期撤兵之決議案上程、有悖外交慣例、不得不斷爲不顧日本代表之行爲、尤其在德魯蒙三案內、日政府之修正希望案未達日內瓦芳澤大使處之前、不顧日政府之要求、舉行理事會爲是非合法的態度、日政府難斷承認、兩大使俱謂情非獲已、至晚辭去、

中央南京電　羅馬二十四日電、中國在日本未撤兵前不願開議一節、意國輿論甚表同情、並謂會議須互立於平等地位云、

國新二十四日日內瓦電　美衆議員佛蘭樞出席國際國會聯合會、適在此間、頃向美聯社通訊員評論滿案、謂渠認今日爲歐戰以來最嚴重時期、對於人類運命影響之巨、將無可估計、倘能得良好結果、則全世界間完成和平解決爭端之方法上將獲一大進步、而軍縮亦有大好希望、否則其結果將極可怖云云、

陳銘樞僕僕京滬
接洽和平統一辦法
中央昨有重要會議

本報南京電　陳銘樞二十五日晚車赴滬、

本報南京電　于右任陳銘樞二十五日晨到京、林森同來、卽謁蔣主席、吳稚暉方覺慧等均在座、林報告粵方意見、對和平極樂觀、

本報南京電　陳銘樞奉蔣主席電召來京、二十五日晨謁蔣主席、有重要洽商、記者隨訪陳銘樞於其寓次、問和平統一是否已有具體辦法、現至若何程度、答、和平統一、當無問題、今晨余謁蔣主席、曾受重要囑託、各項問題、今晚中央將開一重要會議有所決定、余參加會議後赴滬、再與粵代表接洽、

中央南京電　陳銘樞二十五日晨返京、謁蔣主席、十一時在中央飯店與歐陽駒打彈子、狀甚安閒、晚乘車返滬、據談、粵方同志來京、現正商量中、日來會商結果甚好、和平卽可實現、

本報香港電　鄧澤如私宅二十四日討論滬和平代表來電其要點、內容甚祕、

中央漢口電　市黨部二十四日電在滬同志及各省市黨部、主張集議國是應遵民主集權原則、將擬議方策提四全會討論、

敦促粵方代表晉京
京抗日會代表昨晚來滬

本報南京電　京各界抗日救國會代表唐國楨倪光和彭元泰等二十五日晚赴滬、敦促京粵代表迅速來京、共籌黨國大計、

本報南京電　京各界抗日救國會二十五日開十三次委員會、決議、通電被日壓迫民族、一致抗日、各商店日貨統限本月底一律封存、

本報南京電　京各界抗日會二十五日發表告全國民衆書、希望各自努力建設、一切爲民族之心理、

本報南京電　京各校抗日救國會定二十七日二時開幹事會、討論全國各學校抗日會總會籌備事宜及全國學界代表大會、一切進行辦法、

十九路大部到吉安
先頭部隊一團月底可到京

本報南京電　陳銘樞談、余不久卽就京滬衛戍職、就時決辭其他兼職、十九路軍大部已到吉安、先頭部隊六十一師之一團已由吉安搭輪、月底可抵京、所遺贛州防地、由李揚敬部接防、

本報香港電　張炎電、二十五日可到吉安、稍息卽赴南昌、

陳興亞由錦返平
憲兵部已在灤組織就緒

本報天津電　陳興亞前奉張副司令令、在灤縣組織東北憲兵司令部、玆已就緒、二十五日晨由灤過津赴平報告、

本報北平電　陳興亞二十五日由錦返平、據談、錦州及打虎山一帶沿路秩序甚好、駐通遼日軍漸向撤退、但日機不時仍擲彈、

社論

暴日其蠻幹到底乎

國際聯盟理事會於二十四日舉行公開會議，集中於討論行政院之決議案，及日代表所謂之「基本原則」，羣情對於芳澤之謬論一致加以嚴詰與駁斥．結果舉行票決，卒以十三票對一票將限令日軍於十一月十六日前撤退之原則之決議案通過，又以十三票對一票打銷日本所提出之對案；今後日本政府態度如何，實爲遠東乃至世界和平關鍵之所在．

當行政院之決議案，一致通過後，除芳澤外，經全體代表芳澤則百般狡展，日政府態度亦强崛異常，責斥國聯如不願維持條約之尊嚴，則不應壓迫日本，使改變其態度；如國聯拒絕日本之要求，卽將國際間往來之第一原則完全消滅，日本擬堅持條約權利一點而退出國聯，此爲二十四日世界最有名之路透社所傳遞關於日政府之態度也．又昨日電通社東京電：昨日臨時閣議由幣原外相報告理事會通過決議案之經過，由若槻首相促閣員注意，謂依理事之狀況，日政府須較有退出國聯更重大之決意，卽以此而使中國依據聯盟規則第十五條，促聯盟發動者；聯盟之形勢不利於日本，日本須有孤立受各國經濟封鎖之覺悟，討論結果，表示決意，謂日本於此，亦非所惜；惟有排除所有困難，以既定方針進行，咸作一種悲壯之決意，吾人接得此種決議，不禁憮然而驚詫曰：日本政府其蠻幹到底乎？日本政府一任軍閥造成尾大不掉之勢，已鑄成一大錯；日政府又與軍閥沆瀣一氣以武力實行其國家政策，又鑄成一大錯；日政府陷入種種錯誤中而莫能自覺，猶謂「中國方面之宣傳奏效，國聯空氣對日本日漸不利」．中國宣傳之阻滯與笨拙，他國人無不知之，尤應以日本人知之爲獨詳；今謂國聯之同情於中國，與其謂爲中國方面宣傳之奏效，毋甯謂爲日本飛機炸彈之助力也．日本如仍作一種悲壯之決意，以進行其既定之方針，則日本在國際上之地位，豈僅陷於孤立不利而已哉？故吾人以爲日政府在國際決議案通過以後，確應有一種覺悟，其覺悟不在恐慌於孤立而受各國經濟之封鎖，乃在改變其進行對華之既定政策——刺刀政策．今日世界和平已有一種保障，遠東戰爭已有一種限制，此種保障與限制，卽爲白里安氏所謂「吾人已獲有一種文件，此種文件卽日本代表亦有一份在其手中」，故吾人以爲行政院之決議案，就其影響言，僅爲國聯對於日政府之一種嚴緊的建議，其無何種威脅與恐駭之可言，其本身亦不帶經濟封鎖之危險；而有招致此種危險者，卽在日政府是否改變其刺刀政策也．日政府之覺悟在此而不在彼，希望日政府熟察之．

最後，吾人以爲國聯決議案之是否能見諸實行，此種辦法之是否完善，吾人對之均懷有極大之疑慮．而日政府此時所表示者，只促其人民須有受各國經濟封鎖覺悟，而毫無接受決議案之誠意；則國聯有何種保障，必使日政府能接受此項決議耶？吾人以爲此時已有一種保障之辦法在，卽中國民衆目前所實行之經濟絕交是也．國聯如施用規約第十五十六條之權力，使國聯各會員國及全世界一致採用此項辦法，以脅迫日本，則日本必俯首就範，接受國聯決議，日來共同研討經濟絕交之辦法，實因此種經濟絕交之效力，較日本刺刀政策爲尤偉大也．吾人希望國聯於三星期之限期內熟籌而實行之！

和平與言論自由
言論界應盡量批評責備　當事人主張宜暫緩公開
—吳稚暉昨在京對記者談—

南京快信、今天早晨記者往建設委員會招待所去訪問張溥泉、到門口的時節、恰遇吳稚暉先生送客出來、他要想躲避、已來不及、我就趕上一步、向他點頭、問張溥泉先生起來沒有、他說張先生昨晚夜車已經到上海去了、記者問吳、現在和平會議、進行到如何、吳答、極其順利、不日便要議定、記者問內容如何、能否見告一二、吳答我不大清楚、大約與報紙所載、不離左右、記者料他不肯詳告、便問先生常喜說話、何以現在久不開口、吳答我雖喜歡多話、但於人家相罵時、爲勸相罵而說的較多、反正說得小氣一點、討兩句罵、也是無妨、若人家正在和好、我的滑稽口吻、像葫蘆牽帶一棚籐、夾了一點算賬式的說話出來、我們在大觀園常常跑跑的人、不免叫人猜疑到又有什麼不滿意、可就啓人疑怪、雖則我是一個人的發發老牌氣、一般人又以爲話裏有因了、所以我們被人硬算爲負責的人、希望和平圓滿、便不敢瞎多話、記者說算賬自然算不得了、但是發表些政見、供人參考、也應當的、吳答我不從政、所以向來沒有政見、況且國民黨的政見、總理已說得包括無餘、全國國民止盼望果能實現、大家已心滿意足不再有奢望所慚愧的、目前聚在京滬的同志、在南京北平廣州試行都遇着阻力、哥哥弟弟、十六兩終是一筋、幾乎累到　總理的支票也好像不兌現、若我這種老朽、也拉扯點摩登名詞、再來發新支票、妄想倒有新信用、我既無此癡想、恐怕一開口、人家以爲「又來了」、我們也吃不了識者的匿笑、古來的促狹鬼、他料定大言不慚、則無必爲之志、往往便被他容易證明、所以我以爲卽使愚者千慮也有一得、地位不同的負責人、正用得着測測默默、暗中來互相儆悔、督促朋友、希望大家黽勉、替　總理兌現、爭口氣、以後果不至失信於民衆、是站在負責和平地位人的正道、還有一層、個人止是熱心發表政見、但恐說得高興、不曾留心、恰恰好像故意形出朋友之短、第三者從又一方面、再來一個「又來了」、豈不揣測到和平上面去、鬧出不知者的錯覺、這還了得麼、因此我情願、把我個人絕對限止住了、爲了和平、犧牲了我的自由、卽使有人抉出我這個犧牲的不好、我也不敢亂辨、倒變成打筆墨官司、其罪更大、這正是外禦其侮、一定要避免兄弟鬩牆、是一個不得的容忍、張溥泉先生對我說、他到廣州去、因爲身爲和平使者、不會敢私下去打聽一句、他那種爲了和平絕對避免朋友的不歉、這又非區區所及了、

記者說、你的話雖有一部分理由、然而像這樣的畏首畏尾、未免失了言論的自由罷、吳答自己似應限制自由、是指我們與和平負責有關係的人、地位不同、當然是有識者希望我們注意、現在我們國民黨的主要人、與主要有關連的人、既然大家覺着錯誤、幡然向和平方面改圖、那末止有聽憑你們言論界來盡量自由批評、又聽憑一般民衆來盡量自由責備、只願出言論自由的可貴、和平的當事人止應該大家來采納、聚在一間屋裏、細細討論、互相糾正、不外洩的自由也要盡量自由、於是製成方案、同意了公開發表、徵求衆意、似乎較爲適當、否則你也向人自由主張、我也向人自由允許、卽使弄出上面所說的結果、好像形己之長形之短、引出錯覺、且不必說、而言論的方式亦自不妥、儘管言者本意止是急急乎想安慰大衆、結果則一般人必疑爲求助於第三者、變成了爭選舉的方式、或者還落了打官司的舊套、這是芳澤對施先生在日內瓦應取的態度、不是我在南京對朋友所宜、記者聽了、不便細討論、含糊的唯唯、但又問依你的原則、那末昨天某報等登載菲律濱養電、責備某先生爲日方張目、似乎也不宜登載、吳答、可不是麼、況且這是遠遠傳聞之事、本不宜登載、在這和平聲中、尤不應登載、京方半月以來、於此等傷犯同志的言論、務求汰除、還算認眞、不料要避免嚴格檢查、又鬧成這樣錯誤、十分遺憾、正應十分抱歉、只止有盼望言論界要非常慎重、所以自由必得有界限、例如此等電報是影響和平、又如誤替外國反宣傳、或抵抗得過火的論調、影響於外交、皆是目前言論界自己理應檢查一下、可是我是說話的態度不大好、因此想過度的自己限制、若同志高明之人、或有督過之件、出於責善之美意、不傷和平者、仍應優待來賓、不必計較、他人應取的分寸、終比我想到的更適當、請言論界把區區微誠小加注意可矣、記者唯唯而別（二十五日）

中央應付對日外交
蔣主席昨邀戴季陶等商議

本報南京電　蔣主席二十五日午後邀戴季陶顏惠慶李錦綸等赴陵園、商對日外交、

濟學生義勇軍會操
韓復榘訓勉造成犧牲精神

本報濟南電　二十五日晨八時濟市學生義勇軍在千佛山麓民衆體育場集合大會操、參加凡十校二千餘人、精神勃發、氣壯山河、韓復榘偕教廳長何思源省委、張葦村張鴻漸到場、何報告後、韓訓話、首述外交及國內情形、大家意見仍不一致、危險已極、復榘身出行伍、是老粗、本負不起多大責任、然環境使負一省責任、當一天和尚撞一天鐘、勿論外交如何危急、國內如何紛亂、個人既衞國守土有責、直接負維持魯治安責任、當爲魯大半數人民謀安居樂業、以多數之趨向爲趨向、外交應由中央統籌辦理、若小部分團結、擾擾鬧鬧、復榘所不敢贊同、倘山東犧牲三千萬人全死了能救國家亦可、既無補於國、何必犧牲、我們吃喝皆出山東人民血汗、如鬧得山東商不商工不工、日在恐怖中、何以對得起良心、在未對日決裂前、復榘力維魯省治安、倘決裂自當不顧一切、盼大家守秩序、鍛鍊身體、含苦耐勞、造成勇毅犧牲精神、一旦有事、努力幹一下子、方對得住四萬萬同胞、不愧生爲國家一份子、

魯日僑開代表大會
二十八日在青島舉行　濟南僑民推三人出席

本報濟南電　日僑定二十八日在青島開山東全省日僑代表大會、自稱研究時局、濟日僑二十四日推定清水壽十郞小川雄三岡村正太郞三人赴青出席、

各國代表紛離日內瓦

國新念四日日內瓦電　各國外交家政治家對於此次國聯未能圓滿中日爭端、頗覺失望、現多擬於今夜起程離此、中國總代表施肇基博士曾向記者發表意見云、余對理事會之通過決議案及否決日本之對案殊爲感慚、余深信中國如恢復在滿之主權、則必能予日本以所要求之任何保障、中國更願將一切事件聽中立國監視、但中國決不願訂城下之盟、吾人願生存於和平之中、更願與吾隣國日本和好相處、吾人希望日本踐撤兵之諾言、更望中國能於十一月十六日在國聯會章規定之權利範圍以內以友好之精神與日本開始談判云、

日軍暴行未已
▲瀋德總領報告國聯

國新二十四日日內瓦電　今日國聯理事會接瀋陽德總領事報告、滿鐵區城外日軍依然如前、惟其區軍事行動限於驅逐土匪與散兵、瀋陽大致安靖、安全程度正在增加中、

日人圖擾平津
▲勾結軍閥餘孽　▲被捕解平究辦

本報天津電　前張宗昌部師長張某近被日人勾結、擬在平津圖謀擾亂、已被捕獲、二十五日由張學銘親解赴平究辦、

京婦女義勇團
今日開成立會

本報南京電　京婦女抗日救國義勇團定二十六日下午開成立會、二十五日函各界、派代表屆時參加、

武漢救國會
▲全體人員今日宣誓

本報漢口電　武漢反日救國會全體工作人員定二十六日在市黨部舉行總宣誓、

平津抗日工作
▲檢查日貨經濟絕交

本報北平電　平抗日會二十五日分區檢查日貨、共五千餘人、秩序甚好、軍警沿路加意保護、各商店遍貼抵貨標語、

本報北平電　各界抗日會爲杜絕日貨來源、在郵局車站及各城門施以嚴厲檢查、決定沒收、

本報天津電　津錢業公會二十五日起停做日本老頭票交易、以期徹底對日經濟絕交、

英報載張談話
▲東省事遵國聯決議

本報北平電　英文報載張學良談話、恢復中俄邦交事、係極複雜問題、並極端重要、本人不能發表意見、須聽中央解決、中蘇會議、據莫德惠電進行順利、滿邊俄軍情形未悉、東省事當尊重國聯決議、

何應欽來滬

本報南京電　何應欽二十五日晨謁蔣主席、請示以後剿赤計畫、晚車赴滬、

本報南京電　顧維鈞二十五日下午訪何應欽、對外交有詳細討論、

副部增運輸處
▲內定高紀毅任處長

本報北平電　副部增設運輸處、正副處長內定高紀毅鄒致權、

趙戴文回京
▲大連居大不易

本報天津電　趙戴文因大連不適安居、二十四日由連抵津、卽將赴晉、同行者尙有張宗昌舊部方永昌等四人、

本報北平電　趙戴文二十四日抵津、將過平赴五台、

何民魂來滬
▲代李宗仁謁李濟深

本報香港電　李宗仁派何民魂代表赴滬、謁李濟深、

▲粵要人均在病假中

本報香港電　白崇禧患痢、李揚敬感冒、古應芬蕭佛成張惠長陳濟棠陳慶雲均在病假中、

德使今來滬
海道赴平

本報南京電　德使陶德曼二十五日晨赴外部、向李錦綸辭行、乘夜車赴滬、轉海道往平、下月十六日前後再來京、觀日本是否遵國聯決議撤兵、

法使昨遊湯山
▲在京尙有勾留

本報南京電　法使韋禮敦偕法領及參贊二十五日赴遊湯山、法使在京尙擬留連數日、

沈鴻烈抵平
請示海防布置

本報北平電　沈鴻烈二十五日晚由青抵平、

本報天津電　沈鴻烈以海防重要、二十五日晨由海道抵津赴平、向張請示、

鄂救災會結束

本報漢口電　鄂救災分會因與中央規定不合、決結束、二十四日已電告滬總會、

晉軍九月份餉
▲榮鴻臚到平催發

本報北平電　榮鴻臚二十五日語記者、此來係代晉將領催發九月份餉、定卽晚謁張、一週內返晉、閻不問政治、仍居汾陽、宋哲元到幷、晉鈔現有四千五百萬、徐永昌擬向銀行界籌借現洋一千萬元、完全收回、

劉部大致肅淸
▲展師回莒縣日照

本報濟南電　劉桂堂部大致肅淸、展師運旅回莒縣、劉團回日照待命、

濟南天氣驟寒

本報濟南電　二十五日北風起、天驟寒、

喬立志師到濟

本報濟南電　二十五日夜、喬立志及旅長馬貫一率師部旅部人員分兩列車由曲阜到濟、

雜電

本報南京電　國府據張學良電、遼省府被日軍佔據後、所有印信不至遺失、吉省府印信迄未帶出、惟尙未接確報、國府據此、二十五日通令全國各機關、一律知照、

本報南京電　東北大學遭暴日蹂躪、國府二十五日特令教部設法維持、以免中途輟學、

本報南京電　滬閘北五區公安局警士因阻貼標語槍擊民衆案、已由滬市府送法院、二十五日行政院令滬市府、將法院訊辦情形、隨時具報、

本報南京電　鄧演達現仍押總部、招待甚優、近日閱德文經濟學書籍、精神頗佳、

本報濟南電　葛光庭二十五日早由青島抵濟、

中央漢口電　武大發起東亞國際問題研究會、國內各大學磋商結果、設於南京、先由武大起草組織大綱、

本報香港電　非常會令市黨部派員指導反日民衆傳單標語、非經黨部審定、不准發、

本報香港電　胡繼賢二十四日偕孫盧太夫人遊鼎湖、二十五日午返省、

張海鵬變亂時黑龍江省城之驚擾景況
僅留空衙門苦了小百姓

卜奎訊、卜奎自瀋變起後、初時人心雖驚憤、商民秩序尙如常、至十月初、忽有洮南鎭守使張海鵬、奉日軍命、來爲長官之說、於是政府委員如竇聯芳、劉廷選鄭鳴泉萬國賓馬景貴趙仲仁等、一時咸惶恐無主張、有迎者、有主拒者、結果由竇劉赴洮見張、偵詢意旨、據張言、年已七十、決不賣國、與萬私誼尤好、決不能乘隙奪其位置、迨竇劉回、一般人士心略定、未幾張又派其長子來卜答謝、政府諸員、大肆筵晏、張子既回、地方更穩、乃未逾數日、張副司令又有以馬占山代理主席之命、此電於本星期一夜間至江、至星期二、忽又有張受日軍命必來之說、此訊傳至後、軍警界大譁、咸以大禍已迫眉睫、拒之無力、祇有歡迎、經會議後、卽派地方團體趙仲仁等五人充代表赴洮、軍政要人、如竇、如劉、如馬、如鄭、如小萬、莫不攜妻妾貨幣實物紛紛以逃、有赴哈者、有赴博克圖者、有赴泰安者、有赴鄉間者、磚城之內、人爲一空、謝參謀長既逃、軍署稍重要者、祇剩一唐副長鳳書、妻祕書心田、軍警方面、則由一軍警督察處長李廣德負全責、警務處長竇聯芳、省會公安局長梁橫既逃、於是派劉督察長守忱負公安責任、省府祕書處汪祕書長、前四月卽以病請假由董祕書代理、至此董亦送眷走、已成一座空衙門、民政廳則派張科長代、財政廳則派宋科長代、實業廳長許光曜、本爲萬之近人、萬某既走、許亦與梁橫隨駕以行、遂派該廳黃科長代、教育廳則派陳科長代、淸鄉局則派陳處長代、廣信公司、本爲江省財源之總匯、自改官銀號、由高雲昆接事後、已早被萬某提取一空、財政廳庫款、亦無不被萬某提走、迨高辭後改委一馬、至此馬亦走、又委一劉姓負責、然號中以前基本之款、所謂現貨者、早由萬高撮數運走、卽永遠不兌現之紙幣、亦已一無所有、劉本一小職員、一旦三遷、且彙總辦、亦不管將來之如何應付、祇求當下之空名而已、以故肯任之不辭也、如江省經此波瀾、實禍尙未到、然官私各款、全已羅掘罄盡、彼凡常身住大房乘汽車、拋小老婆、推牌九打麻雀、不惜一擲萬金之諸闊老則竄逃安樂之地、仍享其逍遙自在之福、而剩此一般二三十萬之窮苦商民、在此看家、每到一機關、皆只有空房、並無一負責之職員、或有一二人、非無家可歸之辦事員、卽雇員或聽差、甚至各機關之衞兵、以無餉可領、亦各換便衣紛紛四散、至於各機關薪餉、早已積欠半年、此次事起、各長官悉攜款以去、雇員中之每月拚一二十元不得一文者、甚至已至冬初尙著單衣者、令人見之、心爲慘惻、財政廳長作屏、久於其位、加捐加稅、凡可以爲萬某搜求者、徵至河沙、亦不放手、今春病後、卽走哈爾濱、九月十八日以前、亦因謀加某稅、曾回卜奎一次召集全省稅員會議、一開、瀋禍、連夜以去、會議尙未完也、及事急、要軍餉者、要政費者盈門、悉以無錢兩字爲答、軍餉已發至九月底、政費則僅發至七月、政費財廳雖發、而各機關則仍爲長官所扣、抑制不發、蓋財散於衆、人尙可必能賚救濟、不發則換金票換現洋、攜之以去、尙可自肥也、以故近四五日來、黑垣各機關之下屬對於長官無不恨恨、第是各大官全已渺如黃鶴、蹤影毫無、祇管他一家安、誰管你一路哭、又何怪其敵人尙在千里以外、而棄職棄城以逃、此所謂特簡任官也、至若黨部、自瀋事起卽無形解散、以其他如中小各學校、亦皆將學生遣送回家、卜奎無中學以上之校也、此外如商家、則仍照常買賣、自十四日張軍來卜風緊、官銀號交通中國各行號、則悉閉門、小錢商亦停業、金店亦不招買主矣、十五日午、有日飛機一架、翺翔天空者近一小時、軍政商民、鑒於錦州之變、愈形震驚、是夜小雨淋漓、冒雨上中東車以去者、男婦老少、幾難以數計、然皆中等以上之家也、最可笑者、住南城者、避之於北、住北城者、避之於南、住東西城者、亦無不擾擾搬避、甚或有將男女小孩棄之於家、而個人則東藏西躲者、其尤可笑者、某旅長眷屬無不逃、而七十歲之老爹、則留此看房、此所謂人老如廢物、雖死何足惜、矧今之新學識、父母本造人機器、當然可以不必管他也、十五日夜、新主席馬占山、已自黑河到太安鎭、又主拒張、聞昨夕已在洮昂路中江橋附近與張接觸、至今日勝負尙不知、但聞張有兩團長已倒戈、又聞張之又桿、因受國聯及美國之威嚇、已不敢再擴大、若然卜奎目前之危、庶可免乎、不過奉吉一日不收回、則黑龍江一省、不啻孤懸邊外、矧北鄰亦張牙瞪眼、以俟機會、嗟我商民、果能託蒼蒼之福、免此塗炭乎、卜垣各機關首領悉走、凡事無不停頓、商家惟有糧米舖買賣尙好、其他卽關板、亦無人問津、貨不銷、亦不能來、匯既停、江大洋一步行不動、卽與哈埠亦幾無形經濟絕交、如再遷延一月卽無戰事、江省亦已可危、倘再發生不測後患難設想矣、當十七年吳俊陞死萬福麟來時、省庫尙存兩千餘萬現金、卽省府亦存千萬餘元、廣信雖虧、實則歷年爲公家借墊軍費耳、論其實亦年年有盈餘、丁夢武譚符臣交卸時、每江洋一元、尙兌江帖三百餘吊、一時人無不怨丁譚矣、及丁譚辭、今則不過年餘耳、已非一千二百吊不能兌江洋一元、在當時論者、莫不曰江省財政、卽兩年無收入、亦可支持、迄今不過三年、論收入則較當時多收一倍、而今則如何、庫存一無所有、舉債且累累、蓋財廳與省府及公司各款、無不爲某某掘藏以去也、江省現時、總算有一宗好處、如強盜果入門、不過僅剩周圍不足四里一空城、及數十萬小商民耳、以視遼吉之以我之金錢資給敵人者、大可放心也、省城如此、各縣更以受江錢之累、無一處不窮、卽大縣如拜泉海倫、警學之費、亦早無可開支、以故前此聞張海鵬來、竟在表示歡迎者、蓋藉此可以免去算帳、以一走了之耳、吳俊陞時代、各縣政治雖壞、尙多數守法、今則法之一字、直同紙上空文矣、江省吏治之壞、可算全國之冠、有此大因、凡具愛國熱心如已被殺之劉維柏輩、無一人敢說話、其甚者、更或走入過激一途、今忽遭此變革、究竟江省局面至何光景、眞不敢想、一言以蔽之曰殆哉殆哉、夜中聞烽火聲、監獄跳出十四人、當場擊斃八人、今夜益不敢睡、是在荊天棘地中也、

綏省注意邊防
王英任義勇軍

綏訊、傳作義近曾赴幷一行、現已返綏、當其臨行時發表赴幷任務、係一、與徐永昌協商晉綏財政問題、二、便中赴河邊謁閻、返來復對記者談、晉綏財政、奇窘、但現尙無具體辦法、在河邊小住一夜、與閻晤談、閻談及焉（玉祥）謂在汾陽、綏遠匪患、徵之往例、入冬則必劇烈、今歲雖不時在各縣發生匪警、但大股究少、此其故恐由於綏西駐守王英部下吸收之力、因王部大率由土匪收編也、現在冬防臨邇、若如往年、勢必作相當之準備、而綏遠此時剿此有二困難、一、匪過之處、村舍爲墟、剿匪士兵、給養極爲困難、高部叛兵在綏時、勦匪士兵有兩日夜不得食者、二、匪皆係騎士、步兵勦逐、疲於奔命、若以騎兵追剿、駐綏騎兵復又不敷分配、傳爲免除此兩種困難、計由津訂購鋼甲車四輛、此事已由省府會議通過、據省府祕書長曾厚覲語記者、傳（作義）王（靖國）兩部可出截重汽車九十輛、遇有匪警以截重汽車載士兵、在鋼甲車掩護下、出發剿匪、可收莫大之效果、而上述兩大困難、迎刃而解、而關於邊防上之計畫、自綏省府將原有之軍事處、改爲邊防處後、積極進行、尤其經東北之失陷、更令人驚覺西北之不容忽視、傳在邊防處聘有在國防上軍事上較有專門學識者、爲之擘畫、現第一步擬使通信網、偵探網縝密、通信事宜、除一面在內蒙各旗安設無線電台外、並對原有之驛站、加以整理、以期消息之靈通、偵探事宜、則多派人深入內外蒙工作、於此着手籌辦邊防之際、有一事須特別提出、且極關重要者、卽綏西之王英是也、王部現有騎兵五千餘人、槍馬齊全、駐在綏西臨河已駐有一年之久、此一年中有如無根之萍、其行動非匪、而人則以匪視之、臨河乃產糧之區、其部衆之「食」的問題、尙可解決、但此種無歸宿無名義之部隊、終屬可慮、直至最近、由蔣張總副司令委王爲義勇師師長、部衆爲一王義勇師、最大限度不得超過八千人、現王有五千餘人、分三旅、從此始有名義、當派代表來綏與各方接洽、傳亦曾派其參議任某往臨河報聘、現任已返綏王另派一參謀長楊某來綏接洽一切、據傳參議謂、王部雖爲土匪收編、但軍容甚整、綏西一帶、治安尙佳、年來雖無餉項、但其部下亦無軌外行動、使加以較長期之訓練、確可成爲勁旅之傳參議、此行本爲考察王部實際情形、所言當不虛、據云王對邊防、言亦甚注意、現就綏西言、在省防上、蘇雨生率衆約近千人、由甯夏潰退、現盤踞於綏、交界之磴口、稍失防範、卽可窺入綏境、故王目前對此嚴加防禦、在國防上、距臨河北數十里之狼山後、緊接外蒙、俄在外蒙之飛機廠、距臨河極逼近、卽設於此、至於外蒙與內蒙之往來、在在均須注意、傳作義於注視邊防之際、得王此種報告、甚爲注意、在經蔣張面令任命、無餉由中央接濟、究亦遠水不濟近渴、其所以派代表來綏者、想亦不外請傳爲之設法接濟耳、此事傳究有無方法接濟、王在綏西能否負其邊防上之重責、如何使其部下眞的成爲一勁旅而不再爲匪、洵爲一大問題、最後綏遠各方對此均極重視、近之結果如何、容得其詳情後再述之、（十月十九日夜）

京黨員義勇軍
報名者極踴躍

京訊、京市黨員組織黨員救國義勇軍、業已開始報名多日、連日到部報名者、甚形踴躍、而多數黨員、有因以出發離京者、亦有已經參加本身工作機關之義勇軍者、故截至二十四日止、報名者爲四百三十四人、武裝日內卽可製就頒發、開始訓練期、聞未規定、但因各區黨員、仍有陸續到部報名者、故報名日期、尙將展緩截止云、

鄂省黨部派員
視察宜昌黨務

漢口通信、省整委會前以鄂西宜昌一帶去省會千餘里、黨務及反日工作、應有多人指導、擬派該會組織科主任楊錦昱前往、茲悉楊氏因公務繁忙、未能分身、已由該會改派毛竹如前往指導、並視察當地黨務、定日內出發云、

上海新新有限公司召集股東總會

(由十月十二日起照章停止過戶二個月)

本公司前經本年四月二十九日股東總會議決定於本年十一月十二日上午九時在新新酒樓再舉行股東總會解決招股事宜除函達外特此通告

巫仁德對于楊阿桂緊要聲明

啓者于本月二十日閱民新兩報載張恩灝律師代表楊阿桂通知巫仁德一則閱之不勝駭異惟楊阿桂于民國十一年發生事故逃避外地當由太古各輪業務主任招仁德承充仁德經各主任簽字于十三年四月間登報拒絕楊阿桂不能回復舊職故由仁德照約應歸碼頭看貨事務另加青限詎料楊阿桂復來上海意圖強奪碼頭看貨職務蒙張律師函有條約代表登報以惑聽聞況仁德身充此職係各輪主任所僱用姓質無假借過讓之理惟恐各界不明眞相特此緊要聲明

中華航業互助會啓事

頃接太古公司各輪業務主任來函報告因碼頭看貨員巫仁德承充收近十年辦事認眞間無錯誤該碼頭看貨員仍歸巫仁德辦理倘有外人意圖看惑各主任概不承認特此聲明

吳增華爲當湖永記旅社營業權緊要啓事

啓者當湖永記旅社之營業權已由主人王逸園君出租與鄙人曾於本月九日由雙方邀集中證訂立合同並由鄙人根據合同交付押租在案詎因王逸園君收受押租後避不見面故迄今尙未將該社交與鄙人營業現鄙人正在進行交涉誠恐各界未明眞相或有向該旅社接洽受盤等情爲此登報通告尙乞注意爲荷

彩香鑒

汝於今晨因購買食物一去不返以汝之年當不致迷路若自甘供人愚弄本主人亦難強阻除通告親友外特登報限汝三天內回家否則賓主之誼即此斷絕倘毋後悔 二十年十月二十四日鍾介唐啓

周潤庠啓事

茲因鄙人與仁昌正號意見不合自登報日起完全脫離關係嗣後與該號銀錢往來及各種交易進出概不負責特此鄭重聲明

建豐表弟鑒

舅母在滬病危切望你來一見現住上海英租界麥根路中世德里九百〇八號 張林啓

方文學緊要聲明

鄙人與弟文良文昭(已故)文淵四人共有祖遺上邑二十五保四圖改字圩四百四十六號方單基地現照新章應向上海土地局換領土地執業證茲奉母命所領土地證暫填方文學一名日後兄弟分析再行搭配改正各列戶名深恐受人挑剔離間弟兄感情發生誤會合特登報聲明

楊永年啓事

鄙人鑒近年橡膠事業日見發展惜舶來品多國製甚微爲挽回利權起見遂創辦大中國福利橡膠廠於滬北惟橡膠製品始於東西各國當雇用日本教授並指定人員從事學習自此次瀋案發生凡屬國人莫不憤慨同仇敵愾一致對日今各項製品悉能自理不必假手他人乃於九月間即將雇用日本教授辭退仍恐外界不明爲此登報申明並希公鑒

何師長漢城追悼會籌備處啓事

本追悼會定於十一月十五日在漢口設幕舉行如蒙惠賜輓聯詩詞請於十一月十二日以前寄到漢口歆生路二馬路第三十四師駐漢辦事處內本會籌備處爲荷

何漢城師長追悼會啓

杼柚胸羅爲國駿麗其文豹變慨念漢池淑擾中夏沸騰乃應陝南鎭守使張公寶麟之招歷任營團長暨參謀長蒼頭之軍特起著翅之名遄征收秦民板屋之心小戎六月賦周詩缺錡之何零雨三年宜甘燕頷能飛抑屬鷹揚之克紹……[illegible]

何成濬 朱懷冰 楊揆一 張志宣 徐源泉 葉蓬 鮑準 周補 李鳴鐘 徐維武 劉鎭華 戴朗西 韓昌峻 舒紹基 李朝生 夏斗寅 丁治磐 袁竹樵 王兆鏞 蕭之楚 黃新 朱隆字 王自强 馬登瀛 焦起鳳 蔡孟堅 張印相 李柱中 楊震 范石生 王怡羣 朱孝蘭 郭汝棟 丁汝騰 程汝懷 張振漢 王鍾淮 曹振武 謝彬 王樂宇 韓紹書 葛雲龍 李祖蔭 宋錫侯 趙冠英 楊紹東 張萬信 張英 陳光祖 姜宏模 袁英 朱傳經 蕭廷伯 劉培緒 徐承熙 杜子英 潘善齋 楊恩熙 王丑山 容景芳 林彥湘 馬冲 李定五 周紹金 易次乾 曹紹文 華文選 趙大濬 嚴陵 同啓

中國國民黨中央執行委員會訓練部通告

且迭據各黨員呈請寬延期限或保送入學及保送試讀等情前來本部爲俯念各黨員求學之苦心仰體中央救濟失學革命青年之至意處理辦法一呈經中央第一六一次常會通過准予施行在案除令各省市黨部訓練部轉知外茲特將該項辦法登報通告以便週知一覽作廢其根據學校一覽未批准資助各黨員應准照新頒辦法請求給費特此通告

中央資助國內升學黨員未考入學校之處理辦法

(一)凡中央資助國內升學黨員……[illegible]

上海市一區教育會教聲月刊投稿簡則

一、本刊歡迎投稿凡……[illegible]

請註明姓名住址及簡單履歷以便通訊或介紹於讀者揭載時如何署名聽投稿人自定 七、本刊對於來稿有取舍修改之權惟重要稿件如未揭載得因預先聲明將原稿寄還 八、來稿請寄西門黃家闕路本會

中國國民黨第四次全國代表大會招待海外代表事務所

設在大東旅社二樓七十九號

津浦鐵路管理委員會招標承辦車務等處外段員工制服通告

本路呈准招標承辦車務等處外段員工冬季制服十一月四日下午二時在本會當衆開標備有詳章如願承辦者可至浦口本路材料課洽閱按照規定投標可也

上海市煤業同業公會 山東淄博章維礦煤業聯合會 聯合啓事

竊查膠濟鐵路煤炭運價……[illegible]

上海市土地局布告第一七二號

爲開發滬南區舊二十七保一圖各戶地土地證事

爲布告事查滬南區舊二十七保一圖各戶地(東至日暉港西至黃浦江龍華港西至漕浦港浦匯塘北至沈家浜)業經本局丈量清楚自十一月六日起開始換給土地證仰該圖各業戶攜帶舊時田單暨最近三年糧串以及其他產權證據來局呈驗並照明管業地畝之坐落四址認明地形經本局核相符即將單串存局註銷並先掣給收據以資憑換給土地證此布

中華民國二十年十月二十日 局長朱炎

濬浦總局招商投標塊煤布告第二〇五號

本局爲供給挖泥機及小輪之用招商承辦塊煤每月約自一千二百至二千噸以一年爲期自民國二十一年一月一日起至十二月三十一日止於黃浦江上之碼頭依照本局所備合同隨時出貨標價須以碼頭交貨價計四十日內有效臨時開標本局有權定奪不必以最低之價爲合格煤樣須於十一月三日午前截止送到通知書後送江海關五樓本局辦事處投標者須附正式化驗憑證(灰之成分亦須述明)並須指明可也此布

民國二十年十月二十日 總工程師査德利

京滬鐵路管理局招標承包裝卸上北材料所煤斤廣告

本局茲招商投標承攬裝卸上海北站材料所煤斤定於本年十一月二十七日下午三時在本局當衆開標如有願意承包者請向本局北站材料處索閱章程投標可也特此通告

文藝月刊 第二卷第八期 本期要目

新編插畫 林徽音女士 金友情 謝冰季 詩 李堅 之諾曼地印象記 洪素野 插畫三幅 沈從文 關於斯台爾夫人的(文學論) 砂丘日記 吉田絃二郎 顏伯克西尼的女孩 杉・捷夫 東聲 蘇庫爾特的拍賣 和美女琵琶 侯樸 犧牲者 (開馬的花園)引言 章叢蕪 最後的審判 魯彥 奶媽(續完) 巴金 話 雷露 柔 霞 穆 光 衣 ▲全年三元 半年一元六角 零售每本三角▼ 代售處 光華 新月 現代 巴黎 ……

新民旬刊第二期出版

目錄 一、時事述評 越 三、一、和平統一的新進展 越 二、國際聯盟 越 行政會議開會的重要 越 四、中國之新機 再度明令禁止日貨 越 英 巴黎之陰謀 越 國加三 五、日本帝國主義 越 六 東京華僑(東京通訊) 魯男 青年責任 雄 五分 半年一元 全年七角 亡國奴的保護 每期 上海辣斐德路B一四二六號 編後餘談 編者 各大書局 定價 本社 發售處 各學校 本社 社址

上海羣衆圖書公司新書發行

奉送黨義新書 汪精衛先生文集

全書六大卷 定價二元四角 向上海羣衆公司購書一部贈送黨義新書五本 特價大洋九角六分

二次世界大戰爆發的必然性與我們的準備

——和或戰 國際鬬爭 看 時代叢書第七種 時間有恆編 定價洋一元三角

要知日軍大舉侵略中

○日本印象記 嚴露濤著 定價大洋七角
○社會主義評判 潘柱人譯 定價一元五角
○罷工與怠業 黃昌言譯 定價大洋三角
○自由社會學 柳絮譯著 定價四角五分
○鸞爲史 ……… 定價三角五分

○壽聲週報 第十一期出版 每期大洋二分
○無政府主義研究 瞿任俠著 實價大洋五角
○歸納法的唯物論 柳絮譯著 定價三角五分
○論產階級專政 畢修勺著 實價大洋一角
○… 定價…

○孫總理全集 羣衆本 實價大洋七一元
○蘇俄革命的新建設 王季子譯 實價大洋七角
○現代殖民地解放運動 陳星夫著 定價六角五分
○烏格蘭農民革命 盧劍波譯 定價六角五分
○… 定價…

總店 上海四馬路 啓 分店 南京太平路

上海市商會披露

口爲美商勝利公司出品事

茲接美國駐滬總領事署函據美商勝利公司來函以該公司之總公司設於美國牛遮西省卡慕登地方而勝利留聲機器公司即爲該總公司所分設董事部完全爲美人所組織至於歸勝利公司所管之製造廠設在外國境內各處者有智利 巴西 西班牙 阿根廷 意大利 英國 印度 加拿大 捷克 澳大利亞 德國及日本之橫濱等處去年七月一日中國之勝利公司創於上海並在平涼路民和路自建壓片廠屋明年一月初旬即可就滬製造惟現時則因上海與橫濱相近故一部分唱片自橫濱製造廠購來但橫濱廠內製造唱片所用者實際上皆由外洋運進之美國材料等語並附送該公司經理董事美人魯易思君誓詞到會查美署聲明各節自爲該公司製造廠之部份設在橫濱易滋誤會起見除函復美領署並上海市抗日救國會查考外特爲披露以期公衆咸得週知

商務印書館重版

書畫碑帖

名人書畫集 ……… 十二集 十七集 (四版)各一元四角

唐閻立本 帝王圖眞蹟 (三版)一册二元

讀畫輯略 (文藝叢刻甲集) (五版)一册四角

山水入門 (七版)一册一元

何子貞書 廖夫人墓志銘 ……… (五版)一册一角五分

晉唐帖十一種 ……… (三版)一册二元八角

吳江史刻 天際烏雲帖 ……… (三版)一册二元

顏魯公書告身 ……… (十二版)一册一角五分

漁洋山人手柬 ……… (二版)一册三元

張季直書千字文 ……… (十版)一册二角

北甯路白廟子站大劫車

車站警所先遭搶掠 路方損失三萬餘元

津訊 北甯路第一〇六次通車、自二十一日上午由皇姑屯開出後、至昨晨零時五十九分、行抵白廟子車站、又被土匪劫掠一空、損失甚鉅、詳情如下、當被劫半時前、有土匪約四五百人、手持手提機槍大槍等軍器、湧入站長辦公室、先將長途電話及電報線割斷、並擬將毀壞路簽電鈴、經董站長再三交涉、始未動手、旋即監視站長及工人、開始搶掠、計被搶去該站路款七元餘、董站長私款二百九十四元、四季衣服、亦被搶去、員司及工人家裏亦被搶、旋該匪徒又赴駐站警所搶劫、路警開槍還擊、惟匪衆開槍對董站長強迫叫門、該所無法、將槍交出、匪徒遂即鳴槍示威、匪徒知第一〇六次通車由興城開出、將到白廟子車站、即迫令工程處工人、在該站西頭地點拆去路軌一節、並用紅燈停止、及該車第三一三號機車、開至拆除鐵軌之處、登時車輪出軌、土匪即上前搶掠、同時向車上開槍射擊、車警還擊、卒因衆寡不敵、車警交出槍枝二枝、保安隊二支、站上警五支、旅客所有行李衣服、及行李車內行李均被劫一空、無一幸免、匪所穿衣服、極不一致、有鐵路制服、軍服、路警制服諸種、計該匪衆搶劫時間、約一小時半之久、至二時許、復聚集站上、點名後向西北方逃走、軍器完整、似極有組織、該站急電第三旅張廷樞部請援、於天亮始到、匪已去多時、該旅巡視一週、即行開回、聞車上旅客、幸未受傷、僅有列車長蔡慶樑腰部受傷、車守魏蔭中受有輕傷、損失數目、正在調查、北甯路山海關錦縣各站、均開駛救坐車、駛往該站、第一〇五次客車、於一時十分抵沙後所、聞一〇六次遇匪、即開回綏中縣、仍復派兵四十八押車、向東開行、於五時二十五分平安通過白廟子站、第一〇六次車另備替機車、於七時二十二分再由白廟子向西開行、二十二晚六時抵津云、

賴伐爾今離美返法

昨在白宮作最後會商

將合資穩定世界經濟

二十四日華盛頓電　胡佛總統與法總理　賴伐爾已議定一種辦法、擬集合美法銀行資產、以保世界之穩定、其計畫詳則、現尚未決定、明日賴伐爾將再往白宮作最後之會商、賴定十月二十六日返法、（路透）

二十五日紐約電　法總理賴伐爾與參議員　波拉間關於政治之意見、經兩小時會談後、迄未接近、賴伐爾邀波拉今夜至法使署再談、衆料法美對於軍縮保安公約修改戰債與賠款等重要事件、目前尚無成立協議之望、（路透）

二十四日華盛頓電　法總理賴伐爾今日聲稱、渠與美總統胡佛及美政府諸要人談話所得之進步已使渠甚爲欣慰、渠對於美國參院外交委員長波拉承認法國應得若干賠款於德國一語、尤覺可喜、但渠對於波拉全部談話、則不願公開評論、又今日胡佛與賴伐爾在白宮接見美法各報華盛頓通訊員、聲稱兩人於昨夜長談後將於星期日再作重要談話、此後當可聯名發一公報、述晤商之結果、今日下午賴伐爾在史汀生家中與波拉外長談、此時一般感想皆料賴氏此外在國際財政與經濟之利益上當能大有成就、而外間空氣亦謂雙方談話極爲和諧云、（國民）

意外相昨抵柏林

白魯甯親到車站迎迓

二十五日柏林電　意外相格蘭第今晨抵柏林訪德總理白魯甯、格外相在此將與德國各閣員作多次談話、其所討論者、將包括世界經濟恐慌、賠款、戰債、軍縮、稅率等事、白魯甯親到車站迎迓、衆信德意談話之結果、將爲意德經濟委員會之成立、與法德委員會同、（路透）

德波邦交發生裂痕

德報時有侮辱波王紀載

波使將返國德正謀補救

廿四日柏林電　今日據半官消息、德國與波斯之邦交有斷絕之虞、德波使行將回國、已請他國駐德公使代管德境波斯利益之說、業經證實、其原因則某德報時有侮辱波王之紀載、但據今夜消息、德當局現正設法和平解決此事、以全兩國邦交云、（國民）

各國紛謀改訂關稅

經濟恐慌逐漸擴大

關稅障壁繼長增高

世界社云、世界經濟恐慌逐漸擴大其深度、各國俱因、一、保護國內產業、二、塡補財政空虛起見、添設關稅障壁、或增高之、查本年七月至九月底、各國改訂關稅者如下表、就中印度坎拿大埃及等之高率增加、卽以塡補空虛爲目的之財政關稅、尤其自九月二十一日英國停止金本位以來、意大利等亦施行財政的關稅增加、又如英國、以保護關稅問題爲中心、而舉行此次總選舉、足値注意、

（菲列濱）九月十二日於議會中提出雞蛋每基羅增加二貝粟爲三十七貝粟五一案、（安南）八月十八日第三次改訂砂糖關稅每百基羅增加百五十七法郎五爲百九十一法郎五（海峽殖民地）九月念八日因增加國庫收入、實施煤油酒烟之第二次關稅增加、（印度）九月念九日因塡補歲入空虛、增加關稅如下、㈠輸入稅全部賦課附加二成五分、㈡人造絲織物由二成增至四成、人造絲由一成增至一成五分、其他樟腦赤砂糖橡皮鞋機器染料棉花電燈泡賦課新稅、（美國）七月一日將海參一磅二分又四分之一增爲從價二成五分、（坎拿大）八月四日人造絲織物每磅課附加稅七分、生絲亦適用之、因之增加絲織物輸入稅、（智利）八月念一日增加米電燈泡機器紙類等關稅、（烏拉圭）八月二十日禁止輸入絹絲、（巴西）七月一日豆類由一元六角增至二元、並定五年間每年增一成、（法國）七月十四日貝鈕每基羅三十法郎增爲五十法郎、（意國）七月一日增加小麥粉關稅、九月念五日因塡補歲入空虛、對於條約國外之輸入品賦課附加稅一成、（比國）七月念六日於附加稅增加交易稅一倍、

國際對日經濟抵制

美記者主張

此法之力遙大於艦隊　日本必立卽俯首就範　惜乎此時恐不成問題

世界社譯美國記者密西滿氏發表之意見云、觀察現狀、全世界輿論尤其國聯內部未必能一致以壓迫、或勸告使日軍實行從滿洲撤退、然有一事無疑者、中國所用之經濟抵制方法、若爲全世界一致採用、以迫日本、則日本不久必俯首就範、遵守因彼侵入滿洲而破壞之種種公約及條約、一種國際的經濟抵制、用以對付日本、特別有效、因日本仰賴於世界之供給特大也、日本人民所需之種種重要物品如棉花來自印度中國美國、肥料來自世界各國尤其美國、此外如赤道產物以及不勝枚舉之其他種種、若一旦斷其輸入之路、則日本必立卽束手降服、更無崛强之可能、此項方法之效力、比任何海軍艦隊之集合尤爲偉大、又有一層須知者、數年前德財長某氏常稱、大戰中德國所以失敗之主因在其未嘗欠美國許多金錢、其意以爲美國重視金錢輕道德、事實上或適相反、然在戰前、德欠美國之債、確屬少數、欠英國及其他國之債則頗巨、一方美國在英國有鉅額投資、若大戰中英國崩潰、美國投資必大遭損失、試觀戰後、美國在德國之投資達於巨數、近來德國陷於危機、美國卽助以極殷實之助力、蓋因德若破產、美之投資將付流水、由此可見前德外長之言未爲無因也、

日本各種工業由美國投資者爲數不貲、是卽日本欠美之債頗巨、至日本在美所發行之種種公債尙不在內、若對日開戰、美亦加入、卽是美自毀其大宗投資、未必樂爲、日對此點、當亦見及、然國際的經濟抵制、則與開戰不同、一方足促日覺悟、一方於美國（或他國）之投資無多大妨礙、固最上策也、惟據最近電訊、日內瓦之美代表曾奉命勿參加凡關於一種經濟抵制之討論、則抵制之說、暫時亦不成問題矣、

李維諾夫

啓程赴土京

念三日莫斯科電　蘇俄外交委員李維諾夫應土政府之邀、今日自莫斯科啓程赴土京正式訪問土當軸、土國駐俄大使拉希白同行、（國民）

引起暗礁

美海縮案

海長有辭職說

世界社華盛頓訊、胡佛總統與海軍部間關於海軍預算減縮問題、齟齬已久、最近海長阿當斯氏辭職說復盛、據確息、胡佛總統會告阿氏、謂報紙上屢載代表海軍方面態度之論據、使彼（胡佛）不能不信此係出於阿氏及海軍界各要人故意作爲阿氏之援、胡佛總統認預算減縮不利於海軍之說、聳惑輿論、反對減縮計劃云、

選舉綱領

英工黨發表

世界社倫敦訊、英工黨最近發表選舉綱領、其要點斷定資本主義已歸失敗、謂全國內閣尙欲從事所謂資本主義再建之不可能之工作、其代興者惟有社會主義、舉其項目如下、一、銀行信用制度應歸國民支配、二、設立國家投資局、三、舉行一討論貨幣政策之國際會議、四、開始商議戰債及賠償取銷之交涉、五、關稅不用救濟策、宜謀產業之計畫的統制、卽將動力交通鐵及鋼鐵改爲公共的組織的、統制價格、扶助英國發展產業、六、對於食品原料及製造品應設一有統制力之輸入局、七、消費者應依價格之限制、八、課依於煤業之共有及公共的支配之統一、九、國際的軍縮之實現、十、舉行農業之科學的改造、十一、反對失業保險減額、又工黨認爲預算必須前後相符、但關於經費撙節之法律、表示反對云、

赫貞河上

大鋼橋

完成建築

世界社紐約訊、美國連接紐約及紐傑賽兩州之赫貞河上之兩英里懸橋、建造四年之久、現已完工、定於二十四日開始交通、定名曰佐治華盛頓橋、造價計六千萬金元、工人用一百萬名、橋工所用之鋼共八萬噸、鋼索若接成一直線、可連十萬〇五千九百哩、橋柱離水面六百三十五呎、可過最大船舶、橋面闊一百二十呎、分八隔以通車馬行人、一年可經過汽車三千萬輛、每年可收橋稅七百萬元、十年卽收回造價云

美駐日大使

提前返任

二十三日華盛頓電　美國駐日大使福得士與史汀生商榷滿案後、提前返任、已於今日抵西雅圖、明日由溫哥武乘輪遄返東京、（國民）

日軍密運毒砲入吉

任意槍殺無辜旅客

吉林九站十九日特訊、東三省已步朝鮮後塵、國亡民奴慘象畢呈、軍政大權、皆在日軍掌握、熙洽爲長官、直同傀儡、甘做鷹犬賣國而已、吉民苦於日軍之慘暴、至今已屆一月、在此槍炮壓迫下、無敢不屈服者、玆將吉黑險狀、分記如下、以告國人、

▲密輸毒砲　吉長被日軍强佔後、建築兵營挖掘戰壕、修造飛機場、開築吉會會路種種軍事上之準備、及槍炮藥彈之運輸、已迭誌本報中、查日軍第二師團長多門中將、第十五旅團長天野少將、除率所部坐鎭吉長外、近奉關東軍總司令本莊密命、由朝鮮東京兩軍部、領到綠氣毒炮二十餘門、分發各軍備用、以作戰爭利器、此種毒砲、已於十五六兩日、先後密輸到長、均由海城野砲隊派員押送、留瀋陽者不計外、以十門留於長春、十門運來吉林、其餘五六門、由分發公主嶺四平街之駐屯日軍應用、長春之毒炮、由第三旅團長谷領收、儲於西公園大營內、吉林之毒炮、由第十五旅團長天野運吉、現密存於吉林日總領事館中、據聞撥出三門、架設在龍潭山北大山團山子等要塞地方、現在敦化日軍、已撤退省城內、聞第十五旅第三十聯隊等、分紮於德勝門、巴爾虎門、東大灘、龍潭、團山北大各山嶺地帶者、數在二千名有奇、統歸吉林省日本軍警備總司令天野少將指揮、各險要口岸、仍架機槍大炮、日夜戒備、省城軍警政法機關、例由天野派人監督電信郵局、亦有日人監視檢查、我方軍政情報、及機要消息、絲毫不能外洩、各報通信稿件、被扣査究者、十有八九、至於城關外及各山嶺南至江南達花泡、北至北大山、以至團山子、西至昌邑屯黑牛圈迴回墳、舉凡要塞、莫不密埋地雷、今又運來毒炮、架於山嶺之間、一有戰爭發生、吉長一帶人、死無噍類矣、

▲槍斃華人　熙洽前准天野牒稱、敗軍便衣隊潛伏吉長、勾結反抗日軍、擾亂地方治安、飭令省公安局查照搜捕等情、已誌前訊、自熙佈告後、中日軍警、除搜查戶口外、並每日早晚檢查往來行人、吉長車旅客下車後、亦受嚴厲檢查、神色恐慌、行跡可疑者、輒被逮捕、解交警備部研訊、查自本月八日後、被捕者數約三四十人、非指爲東北軍密探、卽誣爲張學良便衣隊、輕則囚禁、重則處死、於十五六七等日、吉長車由長抵吉林站時、內有乘客三名、身穿藍色長衫、內襯舊灰布上身軍衣、其中一人暗懷小槍一隻、藥彈一匣、持有槍照、以資自衛、不許下車後、被日憲兵搜出、誤爲便衣隊、出示槍照、亦不放行、砰然一聲、將該乘客三人、立斃於地、驚逃而被捕者四人、十四日、在德勝門外、檢查行人時、有外罩長衫內服上身軍衣者、被獲數名、當場射殺者四人、總之近十日間、查獲類似軍人者、或拘禁、或槍斃、時有所聞、據查被捕者、非便衣隊、亦非軍探、概係窮人、因生活上之困難、無力購用新衣、故在攤販上、買舊軍衣服用、價極便宜、藉此禦寒、祇知其利、未知其害、日軍搜查雖嚴、而愚民不知便衣隊之爲何、故照常穿用、往來街市、因此而死於日軍槍下者、不知凡幾、其實我軍遠退、抱定不抵抗主義、今則省城既無我軍屯紮、何能有便衣隊潛入勾結計圖反抗、與其現圖抵抗、何必奉令退讓、此理至明且顯、所謂便衣隊云者、純係日軍故事張惶、藉詞不撤兵耳、至於所謂吉林商民挽留日軍、懇免撤退云者、確係日側捏造反宣傳、以欺外人之觀聽、無論世界何國人、斷無不願本國軍歸來、而願挽留外國軍隊長駐以保護之、世無此理、亦無此國、更無此民、

▲毒打學生　長春中師高初各校、於雙十節間、曾被日軍一度搜查、掠去總理遺像、沒收三民書籍、損壞反日標語、繙禁黨化書報、已迭詳本報中、不料於十九日午前十一時五分、突來日軍官三名、帶憲兵警察各二名、騎馬拴在校門、持槍闖入教室、該校長徐守廉、教員王喜林、段連城、李女士等、正在分班授課、故未查覺、該日軍入教室後、卽將各班小學生驅散、分頭檢查書籍報紙、徐校長不知日軍來意、亦未敢阻止、適有六七歲小學生十數人、手執黨義教本、被逐而出、齊集院內、日軍見係三民主義教本、除掠奪外、并暴打學生、持槍威嚇、一般兒童哭天喊地、日兵等仍追追毒打不已、面部微傷者八九人、徐校長王教員、進前央懇赦免無知學生、如欲沒收某種書報、無不從命、詎因言語隔閡、亦飽嘗日兵熊掌、追向隔官詰問原因、又被槍柄痛擊、一時束手無策、祇得聽其任意搜索、結果將黨化書報、及孫總理蔣總司令照片、及三民標語等物、搜括而去、臨行云、如敢反日、槍斃不赦、日軍慘暴、無微不至、

▲拾彈日人　長春南嶺我軍藥彈庫、除破被日軍用炮轟燒者外、殘餘軍品、概爲運入日軍西大營內、至散失野地者、亦多被日鮮人拾取、留作戰勝紀念、無論尋獲槍砲各彈、或彈壳軍刀等物、均攜歸家內、磨察光澤、保存紀念、以爲戰利之品、查頭道溝露月町二丁目、門牌十四號、有滿鐵社長春貨物員藤田忽石門、昨在南嶺拾一三八式野炮彈、於十四日午後五時、攜回社宅、適有驛警追風喜平、兩人共拭彈壳泥土、甫經擦光、備留紀念、藤田以錘打擊、致觸引火信管、轟然暴裂、藤田則左右手破碎、於十五日在滿鐵醫院切斷、兩腕同斷、而追風妻弟西山博邦、炸傷手足頭三部、十五日已將右足鋸下、彈炸時、日軍疑我軍濟來抵抗或土匪襲擊日界、軍警紛紛出動、驚擾二三小時、據聞十八日該被炸者、均因傷死、報應昭彰、留作戰勝紀念未果、而竟先作自斃紀念品、絲毫不爽、誰曰不宜、

瀋陽已成鬼魔窟穴

盜賊跳梁烟賭開禁

食粮缺乏貧民乞食

（瀋陽通訊）瀋陽自發生事變、瞬已彌月、各種混亂之現狀、頗堪注意、玆分誌如下、

▲羣盜如毛　邇來保安隊及自衛警察、雖各領到充分槍枝、夜間並經日軍分向各城關放槍鎭壓、然搶案仍迭出不窮、昨於十六十七兩日、曾發生最有趣味之搶案、一、於十六日下午三時、有胡匪四五人、持槍闖入小西邊門裏路北之稻香村商號、大行强搶、旋有自衛警趕到、雙方開槍、匪首胸前連中兩彈、因該匪首身穿洋服、胸前左右兩兜、均滿裝現洋、首彈射中左兜、貫穿現洋兩個、崩墜地下、次彈射中右兜、將現洋擊落滿地、匪竟活命而逃、亦云奇矣、又大西邊門外南八家子住戶有朱某者、素號烟鬼、於十七日晚間有匪入院、竟未查覺、朱某時正癮發作、呼其兒媳將槍（烟槍）拿給我、匪竟誤爲拿鎗射擊、遂越牆而逃、且大喊你有槍更好、明天晚上見、今日朱某已全家逃避、烟槍驅匪、不無傳爲笑談、於此可見一斑矣、此外蓋平海城及瀋陽四鄉各地、匪勢亦爲猖獗、四鄉農民均受其害、禾稼尚未取割、日前據瀋東柳光屯董塘溝等處來人云、該處匪患極爲慘暴、家家戶戶入夜卽行閉燈、不敢言語、胡匪所到之處、非搶奪、卽綁票、贖票無現款者、則用首飾折合銀子、每兩作大洋一元五角、金子每兩作大洋十二元、各匪徒腰間均繫皮帶、穿掛手鐲金鐲首飾等件、黃白輝映、復可噹作響、兼以搶奪之衣服、長身者則從中斷、光穿上身、五光十色、甚爲奇特、凡稍有資產之家、俱被搶劫一空、且更有因仇報復、縱火焚燒及盜米偷粮、種種之慘事、均令人聞之膽戰、是鄉間秩序之紊亂、則又過於城市矣、

▲國賊奔走　一般無聊政客、近均大出風頭、拚命奔走、運動獨立者、則闞朝璽等、前於月之十一日、曾經某方招集新立之各團體、開會討論獨立、並擬易名爲中和國、當時到場者、俱無贊同之表示、故未實現、大致不過觀望最近之大局之趨勢、如張副司令確失東歸之可能、則獨立運動、當可立現、現瀋北梨樹等縣、業紛紛獨立、並擁闞朝璽之族弟闞朝山爲主席、至運動復辟者、則有前淸宗室之肅親王、茲已由連來瀋、佔據商埠地十一緯路之王老太太公館、策劃復國之運動、並招開蒙王祕密會議、稱孤道寡、大作皇帝之迷夢、

▲貧窮無告　現有資財者、均已逃避、獨一般無依無靠之失業工人及貧民、不下數十萬、俱屬謀生無路、前賴萬字會、及救濟會之設有粥鍋、每日尙可前往領粥度命、近粥鍋均已撤銷、又逢天氣漸寒、哀鴻嗷嗷、極爲悽慘、日昨（十七）曾有靴鞋工人四百餘名、舉代表劉景泉等、赴四民自治會請求救濟、以免餓斃、該會會長王維周、當用好言安慰、並允向市政公所、請求設法維持、此外開紡紗兵工各廠之工人、亦將大舉向地方自治委員會請求食粮、並要求棉衣、

▲商號倒閉　各商號雖開門、奈惠顧無人、均陷於不堪支持之狀態、城裏營飯館業者、每家終日賣錢、多則無過三元、少則尙有賣一角四分、營浴業者、終日浴客無過五十人以上、營絲房業者、終日所售貨款、未有過三百元以外者、計由十月一日起、至十六日止、又復荒閉五百餘家、瀋市商業之危機、已屬不堪設想、

▲食料漲價　現市面存粮、已完全罄盡、故粥鍋停止、米價飛漲、秫米每斗由一元四角竟漲至一元七角有奇、食鹽每斤亦漲至一角四分、至小米則全市竟不見一粒、絕糧之歎、爲期將不在遠、

▲兌換擁擠　邊業銀行、已經地方自治委員會、委閻廷瑞爲總裁、與東三省官銀號、均於十五日開辦、實行兌現、並限定每人兌現不得過五十元、昨今兩日前往兌換者、不下數千人、擁擠喊叫、極爲混亂、當由日軍把守門口、以防意外、其他地方各銀行、亦相繼復業、惟遼甯儲蓄會因在官銀號不能透支、近日頗有搖動之虞、前往取款者、均未得分文、瀋市金融之危險、恐無挽救之策矣、

▲烟賭盛行　市面因無正式官廳之統治、各種不良之份子、無不放胆橫行、爲所欲爲、近來賭場烟館、到處林立、甚至有大張方便開燈隨便入賭之招貼、每一烟館、則臥客滿盈、吐霧噴雲、每一賭場、則現洋嘩啦、紙票翻飛、最甚者、卽西南城角之工夫市、陸地鋪設賭攤至七八處之多、押寶、抽籤、紙牌、擲骰、無一不備、賭徒每日竟擠得水洩不通、

▲機關恢復　前被封鎖之各機關、除電燈廠電話局電車廠稅捐局、均經恢復外、其餘各機關、並未恢復、近日日方極力催促地方自治委員會、迅速恢復各官廳、該會近已次第着手進行、瀋海路已委丁鑑修爲臨時委員長、負責恢復一切業務、於十六日卽經照常通車、至財政廳則委翁恩裕爲正廳長、籌備恢復、翁氏近招集各科長及各辦公人員、約於十九日卽可開始辦公、實業廳則委鄺克莊爲廳長、於十九日與財政廳同時恢復、至民政廳警務處淸丈局等機關、亦將次第恢復、但各縣能否聽命、則亦不無問題、惟省政府之組織、因袁金鎧反對、故又中止、蓋袁氏本意以錦州既有政府、自不應另行添組、徒滋紛擾也、地方法院一日照常開庭、但律師則一律取消、並改代書爲書寫、此外市政公所、市長土肥原亦將另有他就、本日已辦理交代、地方自治委員會業派趙欣伯爲市長準備接收云、

京市各區黨部

電汪孫等卽日赴京

精誠團結以紓大難

京訊、京市各區黨部二十四日電滬汪孫伍李陳鄒云、倭寇肆虐、黨國顚危、一髮千鈞、含黨內先進精誠團結、不足以紓大難、而圖並存、今先生等爲黨爲國、毅然滙滬、統一和平、行將實現、更祈卽日來京、共赴國難、以慰全國之殷望、

杭江路借款

日內可望成立

杭訊、杭江鐵路爲浙東交通重要幹脈、前在張靜江主浙時、已用去建築經費達三百萬元、嗣省府爲完成該路工程計、復以建設公債三百萬元、及杭州電廠作抵押担保品、向滬銀團借款三百萬、繼續興築該路、所有建設公債、由財廳每月抽籤還本五萬元、分五年還淸、現悉該路自蘭溪至衢縣一段、因經費關係、業經決定改築公路、而諸暨達蘭谿一段、自開工迄今、路面工程、大部均已告竣、惟建造橋樑及鋪設路軌經費、不敷尙屬一百萬元、業由當局以杭州電廠官股四十三萬餘元、抵得現款四十萬元、其餘六十萬元、根據前三百萬元借款合同、向滬銀團商借、浙省於上星期特派杜鎭遠赴滬一度面洽、滬銀行界亦派代表唐有壬到杭、雙方接商之下、該項借款、擬以建設公債延抽至六年後分撥還淸、滬方因無抵押品、尙在愼重考慮中、現兩方意見漸見接近、聞已有成立希望云、

駐日黨部備受壓迫

日便衣警監視工作

發表文字須經檢查

（中央社）東京十五日通訊、自遼吉案發生以來、黨部成爲日人眼中之釘、日警施以無禮之壓迫、且暗示暴力團及其他之保皇團體、對於駐東京直屬支部、有嚴厲之威嚇、凡與黨部有關係者、日人咸以白眼相視、譏笑言語、時有所聞、輕慢態度、形於面表、令人聞之心憤、見之難忍、苟非冷血、情豈能堪、然處於壓迫之下、敢怒而不敢言、亦莫可如之何也、至負有通信之責者、尤爲日人嫉視、行動上受其限制、時有便衣警察尾隨、一舉一動、均在其注視之中、不但發信有相當困難、卽言行亦須謹愼、而警察檢查、多在人外出之時、主人與警察連爲一氣、經檢查後、亦不通知本人、時間不定、往來祕密、是防不勝防、卽細小之事、均被其窺視淸楚、故個人尙爲祕密者、而日警早已瞭然矣、黨部門前、每日有便衣警察看守、當其初派人時、黨部婉言謝絕、而彼亦善言相答、以其派來目的在保護而非惡意、雖黨部知其來意含有監視性質、然在表面上、亦不便過分强硬堅持拒絕之態度、所派遣黨部之日警、多諳華語、而黨部地點狹小、房間頗少、室內所存及工作情形、均一見可明瞭、所謂祕密工作、亦失其效力、卽發宣言、亦須經其檢察方可散發、最近東京支部在國慶節時、發行國慶紀念特刊一冊、中有反對日本帝國主義侵略中國字句、及將刊成、由印刷局送往黨部、當被日警將所有之刊物、運於警視廳、並票傳東支常務委員朱靑選、拘留六小時、强迫親往具結、願意以後再不印行此種刊物、該案至今尙未了結、聞有先罰欵而後散黨部之消息、現固未證實、然亦有意料中也、

日人陰謀鯨吞東省

以亡韓故技侵我國土

國人應合力奮起圖存

——京市七區黨部通電昭告全國——

京訊、京市第七區黨部頃發通電云、全國同胞公鑒、慨自窮兇極惡之日本、以橫暴殘酷之手段、攫取我遼吉兩省領土、毀我官署、殺我人民、掠我財產、種種蹂躪、不堪言狀、近更肆意陰謀、挑撥離間、以冀分化中國、而遂其鯨吞之毒計、如威迫利誘少數奸人、組織治安維持會、四民維持會、市政公所、四鄉自治局等、挾迫熙洽、組織非法吉省長官公署、懸掛日旗、脫離中國、並擬擴大其組織、合遼吉黑熱四省及滿蒙各地、組織所謂獨立中和國、歸日人保護、用其亡韓故技、以亡我東省、我東省地近暴日、備日摧殘、已非一日、然當時向有我政府盡力保護、該日人之猙獰面目、未能完全暴露、玆者東省慘遭橫變、全國人民、莫不一致奮起共同抗日、政府亦下決心、預備積極奮鬥、誓雪奇恥、挽救同胞、我東省人士、身當其衝、應與國人一致奮起、共爲政府後盾、設有少數奸人、受日方威脅利誘、假借我同胞名義、與日人勾結、應卽起而否認、並就近設法制止、庶免噬臍之禍、而貽子孫萬世之憂、此應爲我東省人士告者一也、我中華民國、爲漢滿蒙回藏五大民族合組而成、五大民族各個份子、皆爲中華民國之主人、對於中華民國之生存、應負絕大之責任、共同維護、無容稍異、乃者暴日恃强、侵佔東省、欲於鐵蹄蹂躪之下、假借名義、暗中操縱、合東北省與內外蒙古、組織獨立國、擁立宣統帝政復活、以遂其滿鮮混一之詭計、我滿族同胞、須知日本乃世界上最狡黠最暴戾之民族、其對待被併吞之朝鮮、台灣、琉球人民之慘無人道、久爲世人所詬責、當其倡言朝鮮獨立之時、何嘗非甘言蜜語、以利誘朝鮮之人民、使其叛離中國、迨朝鮮獨立既成、不旋踵而被日本併吞、所有境內廣大耕地、重要工廠、悉被日人侵佔、鮮人之大半、因是失地失業、迫離鄉土、而爲漂泊流民、日人之狡黠暴戾、世無倫比、恁復利用此種奸謀、離間我民族、破壞中華民國整個的國土、以便蠶食鯨吞我滿族同胞、當此生死關頭、欲圖生存、惟有合全國民族整個的力量、精誠團結、一致奮起、共同抗日、方有起死回生之望、如受敵人挑撥欺騙、先自分化、非獨我整個國土破壞、卽我滿族同胞滅亡之禍、亦不旋踵而至、幸我滿族同胞、勿放棄中華民國主人的地位、而中日人之奸計、此應爲我滿族同胞告者二也、報載日人以併吞東省爲國際所不容、乃利用我國失勢軍閥、及廢帝溥儀、假以名義、暫行竊據、以遂其滅亡我東北過渡的計劃、其謀之狡、用心之毒、昭然若揭、我全國同胞、應一致特別注意、倘有失勢之軍人、受日人利用、爲張邦昌李完用之續、悍然不顧、甘爲罪魁者、應予嚴厲制裁、與國人共棄之、此應爲失勢之軍人及全國同胞告者三也、時至今日、危矣急矣、本會深知日人陰謀、用特揭穿、以告國人、幸各奮起、合力圖之、中國國民黨南京特別市第七區執行委員會叩養、

武進奸商暴動案

蘇省黨部決定解決辦法

鎭江通信、武進奸商搗毀黨部報社及反日會一案發生以後、省黨部隨卽派人前往澈查、玆已經省黨部決定解決辦法、函請省政府查照執行、玆探錄原件如左、

案據武進縣執行委員會皓代電稱、（中略）等情、嗣又據該會暨代電稱（中略）等情、正核辦間、復疊據該縣縣農會縣婦女救育促進會縣教育會各學校各校學生自治會各校學生自治會代表緊急會議、武進旅京同鄉會被毆人家屬吳桂影及各該縣各下級黨部函電分馳報告、略同前情、據此、當經派本會幹事周化鵬前往調查、旋據呈復、略稱該縣縣黨部中央日報社反日救國會確爲該縣奸商聚衆搗毀一空、縣黨部助理幹事吳文璧報社校對陸藻被毆傷重、恐有生命危險、指使人查係奸商郭鈞輔、于以勤、朱元培、胡瑞林等、兇手查係范淦生、張順官、朱元培、葉金德、郭鈞輔、于以勤、王蘇棠、任富坤、陳宏源、朱渭根等、該縣商會主席郭鈞輔及所有負責人員不能制止、並親自率領暴徒釀成空前事變、縣商會應負完全責任、至該縣公安局長李宗綱當時親自到場、不但不能稍加制止、並保護暴徒來往行兇、應受嚴重懲處語、據此、查國難當前、凡屬同胞莫不憤慨、一致對日、今武進奸商郭鈞輔、胡瑞林獨敢摧殘救國運動、聚衆搗毀黨部報館及反日救國團體、毆傷黨務工作人員、實屬妄謬反動已極、該公安局長李宗綱身爲一縣治安負責人員、對此次暴行事前不知防範、事發復來往迴護、若不一併嚴加懲處、將何以維法紀、業經本會決議、一、咨省政府轉飭縣政府限期緝獲主使人郭鈞輔、于以勤、胡瑞林、朱元培及所有兇手歸案究辦、二、商會嚴重警告主席郭鈞輔、應予撤職、萬裘綢布業公會解散、已經發封之胡瑞林店舖在法律未經決前、不准啓封、三、咨省政府將該縣公安局長李宗綱撤職嚴懲、四、各商店原存日貨由反日救國會會同商會負責一律封存、五、被毆傷之吳文璧陸藻兩同志着縣黨部妥爲診治、聽候法律解決在案、除分令外、所有關於第一、二、三、三項辦法、卽希貴府查照辦理見復爲荷、此致江蘇省政府、

社會經濟陷於絕境

（無錫通訊）邑中本年春夏秋三季蠶事欠收、田禾又遭淹沒、社會經濟、陷於恐慌、近數月來、絲市慘敗、各廠虧耗甚鉅、最多之廠、有十餘萬、少亦四五萬、是以無力維持、相繼閉歇者、已有泰孚餘綸等家、其餘籌款發放工資、預備宣告閉歇者、尙有若干家、此外無力發放者、亦有之、錢行連日與各廠經理接洽還欵辦法、但多避不見面、祇因數額太鉅、無力淸償、其銀行錢莊放與綢布洋廣貨五金電料南貨西業等之欵項、因將仇貨封存、週轉欠靈、是亦歸償無期、因此金融界極抱不安、大都收進無出、社會經濟、將陷於絕境、

無錫一年荒竊賊多

無錫通訊、本邑蠶事失望、田禾無收、是以鄉民十室九空、商業蕭條、城區竊賊如毛、饑民求乞、觸目皆是、社會頓成悽慘景象、良可慨也、昨日晚間八時左右、北門內興隆橋下、劉姓婦家、忽來竊賊一名、身穿破舊中山裝、將箱中御條布一疋、竊取而逸、幸爲同居所覺、大呼捉賊、婦卽嚇得目瞪口呆、不會一言、當經人將該竊賊、在北裏城脚拘獲、原贓已棄置在地、初時該竊賊尙欲抵賴、聲稱竊賊已逃、前去云云、當經人指證、始俯首無言、旋卽縱之而去、惟該竊賊身上、懸有銅皮所製之五木作工會徽章一枚、又係假言、避人耳目而已、又據城內居民云、日來常有竊賊活動、並在下半夜、用電筒向居戶門縫中照射、希圖偷竊、深望公安當局、注意及之也、

夫捉妻姦險釀命案

無錫通訊、光復門內沙坟端十二號門牌居民毛生財、向在大橋下鴻興盛肉店爲司賬、乃妻王氏、不守婦道、與房東彭如林、發生曖昧、狀甚親暱、如同夫婦、昨日上午九時、王氏又與如林在公園飯店六號房間內幽會、正在卿卿我我之際、詎事爲本夫偵悉、卽邀集多人、前往捉姦、當場將姦夫淫婦、一併促住、送入該管公安第一分局請究、惟王氏以顏面攸關、羞憤交集、竟將耳上金環脫下、潛行吞入腹中、下午一時、由高分局長、備文派警、呈解總局、不料行經新市橋時、王氏復乘人不備、躍入河中圖盡、幸而撈救迅速、未遭滅頂、迨抵公安局後、由府科長開庭訊問一過、諭令姦夫彭如林收押、毛生財飭回、王氏昇送勞工醫院求診治、據醫生云、生命頗爲危險云、

嘉定

反日會改組

嘉定通訊、本縣各民衆團體、自萬寶山案發生後、卽組織反日援僑會、進行反日工作、現以日人强佔遼吉、暴行不已、自應擴大組織、努力對日、爰於二十四日下午在縣商會舉行改組大會、改組爲嘉定民衆反日救國會、到各團體代表五六十人、由趙擎一主席、行禮如儀後、主席報告改組旨趣、繼由黨委魏次言加以指導、各界代表陸麟助周裕昆等相繼演說、推舉趙擎一、呂粹祥、陸鱗助、陸論川、錢心白、葉鑫才、倪桂蟹等七人爲執委、散會後、接開第一次執委會、推定呂粹祥、趙擎一、陸麟助爲常委、分配職務、玆議決進行要案多起云、

中央代表與粵代表定 今日在滬會商和平

中央推定蔡元培等五代表 汪精衛主張近代國家政治 居正方振武謝持昨日到滬

前日蔣主席因外交緊急、是晚開會議、曾電滬邀粵來代表入京出席參加會議、以資商榷、嗣以粵代表覆謂『關於外交消息、尚祈隨時賜示、弟等臆慮所及、必當竭誠貢獻』云云、表示暫不赴京、中央當即推定蔡元培張繼陳銘樞張靜江李石曾五代表、決在滬與粵代表會商、昨日張繼賫蔣主席函到滬、與汪精衛等面商、俟今晨陳銘樞李石曾到滬、即於下午正式開始商談實現和平統一之手續與步驟、如得有結果、粵代表入京、粵府亦即可取銷、國內既能和平統一、則對外益見一致、時局之有希望、蓋即在此、茲將昨日各方所得消息、分誌如下、

今日開始會商和平

在本月念二日、蔣主席乘飛機來滬與粵代表汪精衛諸氏、在孫宅會晤時、即已談及如果中央派代表在滬先行商談和平統一方案、則大致蔡元培張繼陳銘樞三氏而外、當再推張靜江李石曾二氏加入、嗣以中央五代表、必須由中央正式推派、故蔡張陳三氏、陸續入京、蔡氏先於前日返滬、與汪等晤商一切後、張繼於前晚乘夜車出京、昨晨八時〇五分抵滬、攜有

▲蔣主席函 函中敘述雙方於外交方面、已趨一致、現派張蔡等五人爲代表、希即速商談云云、張繼下車時、曾告記者、謂中央代表已推定、余現到滬、俟晤汪氏等即可開始商談云云、張氏出站、乘車赴吳鐵城宅休息二十餘分鐘、即往蔡元培氏處、約蔡同訪張靜江談一小時、蔡即歸寓、時汪精衛與孫科伍朝樞陳友仁等、在

▲胡宅商談 亘一小時半、胡汪孫三氏、並在宅合攝一影而散、汪氏偕其夫人陳璧君女士同往訪蔡、本報記者適於此時晤及蔡氏、蔡氏謂中央五代表已推定、余及溥泉(張繼)眞如(陳銘樞)靜江石曾五人、至於再加推二人說、余未之聞、俟眞如石曾二先生明晨(即今)自京到滬、再經一度晤商後、即可開始商談、至其商談之內容、以何起點、及在何處集會、則亦須先行晤商後決定、頃間僅汪先生來此、彼未能一人獨斷、而中央各代表則亦須俟眞如石曾二先生到滬後再商定也、

▲今日集會 昨日下午四時、蔡元培張繼攜蔣主席函、同訪汪精衛氏、約定俟今晨陳李二代表抵滬後、即於下午召集各代表集會、開始商談和平統一之手續與步驟、並此後之黨政軍革新辦法、聞其大致先談外交方針、及軍政分治

▲商談內容 之關鍵、而粵方代表、昨日下午以此集議頗忙、僉以外交緊急、亟應一致對外、雖和平統一後、外交即趨一致、而按輕務重、自以先談外交問題爲發言之初步、尤爲切要、故一般人預料此會必無何種難於解決之點、汪氏昨對人表示、近代國家、祇要得到民衆信任、便可掌握政權、無須軍事勢力、此言尤與中央和平之意志相合者也、至其今日集會地點、汪蔡二氏皆言尚未確定、但大致已定在邁而西愛路胡宅舉行、胡展堂氏雖不允任正式代表、但亦將參與其間、昨日中央各代表、及粵代表雖奔波互訪甚忙、而欣悅之情、似皆溢於眉宇、衆皆信望此會之得有佳果、而粵代表可於短時日內入京正式會談、解決外交緊急之時局者也、昨日汪精衛之秘書曾仲鳴、與傅汝霖均乘俄輪到滬、

▲汪氏談話 晚間粵代表處、發表要點中有一節謂從此以後將展開一個新局面、這一個新局面、特色在那裏呢、雖然一言難盡、其最大意義、是要把政治從軍事勢力支配之下、解放出來、政治受軍事勢力的支配、決不會有好的政治、無論那一種軍事勢力、都不能使之支配政治、這是現代國家和野蠻國家的分界、野蠻國家、非有特殊勢力、尤其是軍事勢力、不能掌握政權、近代國家祇要得到民衆的信任、便可掌握政權、無須特殊勢力、尤其不可有軍事勢力、

▲四全會期 第四次全國代表大會、前經中央議決、於十一月十二日召集、現爲期已迫、海外出席四全會代表、亦已紛紛報到、而適值外交緊急、和平統一、正在進行中、各方對於四全會、是否如期開會、頗爲注意、昨據胡展堂氏方面消息、胡氏對於四全會主張於和平統一後、展期至明年三月、始行召集、至現時所選之四全會代表、須一律取消、另行選舉、蓋因京粵雙方、前均召集四全會、今既統一、有應從新召集、前時黨條糾紛、已成過去、四全會既另行召集、則代表亦應另選也、

汪兆銘(右)胡漢民(中)孫科(左)合攝(麗光攝)

▲李濟深談 記者昨日(念五日)下午三時訪李濟深氏、叩以對於國事之意見、問、先生將列席和平會議否、答、如開會時大家相邀、余當可列席、問、先生對於和平會將有貢獻如提案等否、答、此時尚無預備、問、先生對於劃分軍政意見如何、答、國家之軍權、本應置於政府或黨指揮之下、不宜由一人獨握、問、先生將暫留滬否、答、擬在滬稍住、際茲外患日亟、國內急須和平統一、吾人正謀促成此次和平會議以便一致對外也、

居正方振武等到滬

第一屆中央委員居正、自留京都、將近一載、茲以和平即可實現、蔣主席至滬與胡展堂汪精衛等接洽後、居遂於前晚自京乘夜快車出發、昨晨八時抵滬、與居同來者、有方振武張繼邵力子等三人、是日上午七時、至車站歡迎者、

▲到站情形 達數百人、計到有胡漢民鄒魯李文範等要人之代表、祖禹、汪精衛代表韋榮熙、孫科代表陳劍如、張年丞、許崇智、陳中孚、田桓、張軍光、胡抱一、何世楨、婦女界到有周詩華、王雅志、張愛琴等、團體方面則有護黨同志會朱乘之王安浦東方被壓迫民族聯合會、各區黨部、各大學各中學各工會等、居氏因患濕溫病、容顏憔悴、精神萎靡、車甫停、歡迎者即擁護上前、居於車廂中與諸人作微笑、然喘嗽甚烈、經其妻子及隨員等吳醒漳張鳴江荷封徐瑞霖田僑等、擁護下車、扶之至車站外、即登汽車、至許崇智家暫息、

▲訪晤胡孫 至十時許、居氏扶病往謁胡展堂氏、適汪精衛亦在、互談頗久、胡氏又勸居氏出山、共襄國是、居力辭不勝任、至十時半、孫哲生派代表陳劍如至胡宅、請居往、居氏乃復至孫宅、會談片刻、是時居患病益劇、喘嗽頻頻、由何世楨迎之至家中延醫調治、

▲居正談話 記者晤居氏於許宅、與之作詳細之談話、茲誌之如下、問、先生此來之動機如何、答、因京粵和平將實現、老友多在滬上、故離京來滬、與多年未見之老友相把晤、並無其他任務、問、先生離京時、曾與蔣主席而晤否、答、未、問、先生對和平會議有何意見、答、並無意見、希望雙方皆消除前嫌、一致合作、如能和平最佳、問、先生是否主張和平會議召開之前、須有一外交委員會成立、答、此點未能斷言、問、對日方針如何、答、本人亦不敢妄自主張、惟此次日人謀我、已非一日、其在東三省時、無不處心積慮、一旦事發、乃不可收拾、今惟有一致消除內見、以謀對外、問、先生來滬後、此後將仍入政治界耶、答、此點余自己亦不能知、

▲方振武談 前安徽省政府主席方振武、於前日與居正張繼等同車來滬、已於昨晨八時抵埠、記者遇之於車站、據謂在京居二年餘、離京時曾先往謁蔣主席、本人現係一平民、不能發表任何意見云、又方氏到滬後、曾於昨日上午十一時許、往謁胡漢民氏、談約一小時、至十二時許始去、下午復歷訪李任潮唐生智等諸要人云、

▲謝持談話 謝持於昨日下午五時抵滬、記者晤氏於鄒海濱宅、承扶病出見、氏衣灰色大布之衣、道貌岸然、雖略帶病容、仍不減記者去年相晤于北平時之豐度、彼此除互致寒暄外、並作問答如下、(記者問)先生扶病來此參與和平統一之局、二日長途、覺勞頓否、答、國難當前、和局初展、各方同志、聚一堂、余當以老朽之身、稍盡棉薄、問、閻馮二先生近狀可得聞否、答、余住平以來、閉門却掃、對于舊日同志、音問甚疎、閻馮二先生素來熱心國事、茲和局、自必竭盡匡助之誠、但函電表示、尚無所聞、問、張學良倦勤之說確否、答、張氏此時責任綦重、倦勤之說、當屬誤傳、問、先生已晤及胡展堂先生否、答、余抵站即驅車晤胡先生、久別歡聚、異常欣慰、問、先生對和平會議意見如何、答、現在各方同志、既已互相諒解、此後在和平統一進程中、惟有澈底的「覺悟」與「誠意」而已、

朱兆莘應外委會召到滬 今晚夜車晉京

前外交次長朱兆莘、於本月二十五日由俄國皇后船抵滬、新聲社記者遇之於碼頭、得與談話撮錄如下、問、先生此行有何任務、答、余接中央政治會議電、派充外交特別委員會委員、此次赴京出席、問、先生年來在粵、有無職任、答、予在粵奉母家居、未任何職、茲以國難日亟、故奉召即來、冀有貢獻耳、問、聞中央將再本多年外交上經驗、有所任先生以外交要職、然否、答、余無所知、問、倘有其事、先生亦樂就之乎、答、余此行志不在官、但對外交、得參末議、以予經驗所得、一抒己見、於願足矣、問、先生將往見在滬諸要人否、答、余須急即入都、不及遍訪、百忙中更不欲擾人也、問、先生昔年曾任國際聯盟會首席代表、對國聯情形極熟、此次國聯處置滿案、先生有何意見、能見告否、答、余自有計劃、將陳敍於外交特別委員會、此時不應先發表、問、日本不聽國聯之勸告、中日間不免決裂、願聞先生高見、答、此事關係極大、不欲率爾發表意見云云、聞朱氏定今晚乘京滬夜車晉京、參加外交討論云、

安昌浩告中國同胞書

◎戮力同心◎雪恥◎

韓國務總理安昌浩敬告中國同胞書云、日本此次侵略東北、強暴橫加、毫無顧忌、凡稍具人心者莫不髮指、我韓不克自保、以致唇亡齒寒、捫心自問、實不勝悲憤愧疚之至、今日之中國、在革命過渡期中、國內建設既未完成、而兵禍天災、連年交迫、迄未休止、今復罹空前之水患、被災區域、蔓延十七省、災民七千餘萬人、流離失所、死亡枕藉、中國人民固岌岌於救死扶傷之不暇、即環球友邦、亦莫不殫心盡力、輸財運粮、以盡人羣互助之義務、而獨彼狼子野心之日本、幸災樂禍、乘人之危、以爲中國丁此鉅艱、實千載一時之機會、遂深夜入寇、與各處要隘、不數日而佔領東北各城、無所不至、殘酷之行、焚掠淫殺、慘不忍言、更欲制止中國國內之愛國運動、竟驅全國之艦隊、深入中國腹地、以施其迫脅、種種獸行、不勝枚舉、是而可忍、孰不可忍、凡屬人類、覩此暴行、莫不切齒痛恨、而況於中國同胞、身受其虐者乎、日本侵略東北、該地軍隊、未嘗一戰、竟取無抵抗主義、是不得不引爲深憾者也、所幸全國人民、一致奮起、其慷慨激昂、有掀天撼地之慨、且領導民衆之人士、以沈雄剛毅之態度、認眞負責、切實準備最後之勝利、此吾人不能不欽佩者也、暴日此次之舉動、雖云猖獗於一時、然倘以遠大之眼光觀察之、其所以速已之亡、尚促中國之振興、日人之視今日中國、仍未變其一九一五年當時之態度、此其大錯也、一九一五年當時之中國、亦不承認二十一條、況今日朝氣蓬勃之新興中國、詎能忍受其侵略、而坐就其宰割乎、現在歐美各國、悉陷於空前之經濟恐慌、及政治不安之中、不暇顧及遠東、日人乃乘此機、實行其侵略之政策、然列強各因其自身之關係、不能坐視日人之獨佔遠東、而破壞國際之均勢、不僅此也、試反觀日本帝國主義自身、勿論政治的經濟的、其破滅崩潰之兆徵、日益顯明、若以今日既醒之中國四萬萬人民、與決死之韓國三千萬民衆、互相維助、互相提挈、以輔車同舟之勢、共相抵抗、實足以制日本帝國主義最後之死運、此正其時矣、我東方被壓迫民族之復興、有無限之光明、幸毋畏縮前途悲觀、惟中韓人士、應從速努力聯合戰線之造成、萬勿以打倒一切帝國主義爲口號、致擴大戰線、應以東亞日本帝國主義、爲吾人惟一之對象、集中全力、以總攻擊之、打倒日本帝國主義、雖有種種戰略、然最要者、祇有二端、一爲持久的經濟絕交、一爲決死的武力抵抗、茲臚擧於後、告國人士、目下全中國民衆、一致對日實行經濟絕交、此確能制日人之死命、果能堅持二年以上、則強暴之日本、必將陷於絕境、可斷言者、蓋日本產業經濟命脈上所繫者、厥爲原料及工業製造品、中國與韓國、皆其原料之出產地、製造品之大市場、今日一旦抵制日貨、並拒絕原料之供給、則日本工商業、立見停閉、經濟恐慌與政治社會上不安、交相逼迫、其覆滅計日可待、但此種消極的抵制、尚不足以策萬全、必與積極的武力抵抗、相輔而行、始能速其滅亡、關於武力抵抗、現在中國常備軍、逹二百八十師以上、以兵數計、不下三百萬以上、較諸日本將近十倍、戰鬥力雖有強弱之別、軍器雖有利鈍之差、以三百萬與數十萬比例、人以一當十、我以十當一、尚豈不能制勝耶、歐戰當時、德人侈言三日之內、盡佔比利時、比人奮勇抵禦、尚能保其祖國半壁山河、至數月之久、美國獨立時、以美國其時之弱、與天下莫強之英國、苦戰八年、竟能達其最後目的、今中國之於日本、非若比之於德、美之於英、有曾經數十年戰鬥經驗之大兵三百萬、又有四萬萬中國人民與三千萬韓國民衆爲後盾、更何慮不操勝算、祇人心之一致耳、至於國際形勢而論、在昔年日本併我韓國、及侵略遼東旅大之時、有日英同盟、爲其後盾、至於今日、於英於俄於美、俱無勾結之可能、且顯然對峙、日本之國際地位、子然孤立、綜合種種情勢、武力抵抗、決不能謂不可能也、我中韓兩族、際此危急存亡之秋、本同舟共濟之誼、應戮力同心、勇往猛進、以雪我中韓之國恥、而解放被日本壓迫之民衆、永維東亞之和平、吾兩國人民抗日之擧、不僅爲雪國恥圖自強而已、實重大使命在焉、凡我中韓同志、一致圖之、

律師協會電請團結對外

中華民國律師協會昨發通電云、(銜略)自日本乘我災禍襲取遼吉以來、國人惕於國亡無日、禍至無時、涕泣哀號於諸公之前、冀各激發天良、共赴國難者、一月於茲、今幸聯翩蒞滬、共籌國是、感忻不暇、詎忍督責、惟寇氣益熾、國勢益危、國人咸切巢覆卵碎之憂、用貢芻蕘、伏乞垂察、竊思國爲國民之國、黨亦國民之黨、當茲內憂外患紛至沓來之秋、非建築於民衆信仰之上之權威、不足以安內而攘外、非有體驗於民衆痛苦中之政策、不足以定亂而扶危、然欲植權威於民衆信仰之上、決政策於民衆痛苦之中、必須與情、欲達此目的、尤須黨內充實民主之精神、政治採取絕對公開之方式、軍隊富於主義之認識、凡此所陳、黨國之存亡所繫、民生之休戚攸關、使公等有所澈悟、努力寬現、庶國恥可雪、而國亂可平、若不幸而稍涉情感、汨沒理智、弗爲根本之圖、終必貽噬臍之悔、功首罪魁、間不容髮、伏乞鑒納愚忱、立定大計、不勝爲國感泣之至、中華民國律師協會叩、

何應欽今晨抵滬

軍政部長何應欽、昨晚由京乘夜快車、今晨抵滬云、

張督辦注意海防

自中日事件發生以來、日艦曾駛入海州等處、竊機登岸、當經江蘇綏靖督辦張之江氏嚴令部隊切實防範、日艦以無機可乘、旋即他去、張氏爲愼重起見、日前復派該署高級軍官至沿海一帶視察、以防不測、

瀋陽兵工廠被難人員續到

▲組織維持團向市府請願

暴日強佔遼甯後、瀋陽兵工廠被佔、機件原料槍炮子彈、均爲日軍搬空、全體人員、被迫離廠、第二批已於日前抵滬、另組維持團請願、第一批人員、昨又電張市長、請求安插、現兵工署已在設法安插中、茲將各項情形分誌如下、

▲二批抵滬 十月二十日抵滬之第二批瀋陽兵工廠被難人員、共二百六十人、暫住高昌廟瞿眞人廟、另組織維持團、於前日上午八時、開全體大會、散會後、全體赴市政府請願、要求㊀維持伙食、㊁安插工作、關於維持伙食、由市府參事孫葆瑢接見、當由市府飭赴國府賑務會請求、關於安插工作、允電軍政部兵工署設法安插、全體人員認爲滿意而返、下午當推派代表宋紹福陳藏良范耀章余關林等、赴國府賑務會請求維持、賑務會當允照第一批例、每人仍給救濟費四元、

▲電請安插 第一批被難人員、昨發代電云、萬急、上海市政府張市長鈞鑒、竊本團日前請願、曾蒙轉電軍政部設法分派工廠、並蒙指赴水災救濟會、函由賑務委員會每名給洋四元維持目前生活、各在案、惟查該會賑款、出自捐資、團員等具領之餘、無任感激、分人杯羹、充我枵腹、雖勢非得已、而情有難堪、誰無天良、能不愧怍、且團員等雖乏絕技、尚具片長、在廠有年、經驗頗富、值此國家多難、軍械所必需、對於兵工人員、尤有保存之必要、況本廠既被日占、漢廠甫經開工、此外存廠無多、飾品有限、一旦與對方作戰、則於鎗炮藥彈、將有缺乏之憂、在團員等一介勞工、本無足惜、而國家欲禦外侮、反置此項軍備人材於不顧、似亦非宜、現已株待旬餘、回電尚是沈寂、計無所出、全體憂惶、伏思市長以實業之名家、爲工界之先進、刻雖專任市政、然於國家危勢、工人苦況、洞若觀火、夫何待言、既蒙電懇在前、尚求終始安全、再予電催申江、俾早日分派廠中、不致允滯、俯允、誓當一面努力工作、製造軍械、一面將身受痛苦、宣告工友、激發公忠、以爲義勇之先倡、而作抗日之後盾、是即團員等應盡之責任、而亦所以仰報恩德於萬一者也、臨電不勝盼禱之至、東省兵工廠被難工人請願維持團總監秦文龍、李鐵塵、代表戴修齊王文龍、余桂林、張龍順、等率同全體團員叩徑、

市聯會檢查日貨

▲名商家均表示決心

上海市市民聯合會檢查日貨委員吳半厂、昨日會同第九區分會委員陳光新等、開始檢查日貨、計在浙江路瑞元祥總號及分號、愛文義路永源祥洋貨號、合成商店、信益大號、震大磁器店、天德堂藥號、志成福康南貨號、祥昌南貨號、印刷所、朱復興號、萬順祥襪廠、恆興昌洋貨號等查封日貨多種、並由各商家填具永遠不買賣日貨志願書、以表示永遠對日經濟絕交之決心、各商家於查封日貨之前、均早將仇貨打包裝箱、以候查貨委員查封、此種自動愛國熱忱、殊令人可佩、

居正抵滬時情形(由右至左第三人其左爲居夫人)

義勇軍第二團又告成立

本市救國義勇軍業已成立、官佐亦經派定、團長爲鄭醒黎、第一營營長爲陳維中(韓美亞綢廠義勇軍全營)第二營營長朱琳、第三營營長吳健生、昨日上午八時在南市公共體育場行第一次集合訓話、到有各委員官佐暨義勇軍約一千餘人、由委員陳亞夫團長鄭醒黎相繼訓話、(詞長從略)、訓話畢、即發給番號而散、定明日開始訓練、第一營在日暉東路美亞本廠訓練、第二營在南市公共體育場訓練、第三營分開北青雲路操場、南市公共體育場及齊齊哈爾路振華學校等三處訓練、

市商會童子軍團舉行新團員考試

▲應試者二百六十九人

市商會童子軍團(第五十團)於昨晨七時起舉行口試及格檢驗、由團長葉春年徐國治等親自口試、並由該團設計委員張丹卿醫師介紹海志民醫師、會同余暖雲路德明兩醫生、分別將應試者檢驗體格及目光、直至下午五時許才畢、聞此次應試有三百六十九人、不日將再加甄別、以定最後去留

各戲院輪映東北慘案影片

日軍侵略東北、莫不痛恨、市黨部爲使本市民衆明瞭此次暴行起見、特製就日本暴行幻燈影片一種、分送本市各影戲院輪流映演、聞其輪流映演辦法爲一、暴日橫行侵佔東北、凡屬血氣之倫莫不憤慨、故本市無論華租界電影院、對於是項影片均負有努力宣傳之責、二、是項影片計四張、於到院之日即於每場開映之時映演之、每張映演時間、至少一分鐘、不得改短、三、是項影片連映三日、於終期之翌晨九時、送至林蔭路上海特別市黨部宣傳科、四、映演是項影片并不收費、五、倘損壞是項影片時、應照樣補製、茲探錄各電影院輪流映演日期如下、卡爾登十月二十六日至十月二十八日、大光明十月二十九日至十月三十一日、光陸十一月一日至十一月三日、新光十一月四日至十一月六日、南京十一月七日至十一月十日、北京十一月十一日至十一月十三日、中央十一月十四日至十一月十六日、新中央十一月十七日至十一月十九日、東南十一月二十日至十一月二十二日、世界十一月二十三日至十一月二十五日、光華十一月二十六日至十一月二十八日、浙江十一月二十九日至十二月一日、明星十二月二日至十二月四日、萬國十二月五日至十二月七日、中華十二月八日至十二月十日、中山十二月十一日至十二月十三日、巴黎十二月十四日至十二月十六日、夏令配克十二月十七日至十二月十九日、上海十二月二十日至十二月二十二日、黃金十二月二十三日至十二月二十五日、百老匯十二月二十六日至十二月二十八日、

日本問題研究會

▲舉行抗日救國民意測驗

本市市民張式南、係日本東京工業大學畢業生、因鑒於暴日侵淩、國亡無日、特徵集同志發起組織日本問題研究會、藉以對日作更進一步之認識、最近關於工作之進行不遺餘力、撰有抗日救國民意測驗題印製十萬份、如欲該項測驗題者可逕向動貝路望德里一號該會面索、或函索、分發各界塡寫、擬於結束統計後、將結果製表分呈當局、以觀民意之一斑、市黨部以該會熱心愛國、深加嘉許、允爲協助其成、以示鼓勵、其表式見本報封面廣告、

太平洋學會今日繼續開會

太平洋國際學會各國代表、昨日在杭暢遊西湖名勝、已於晚間返滬、今日繼續開會、議程如下、上午九時至十時三刻圓桌會議、分組討論「勞工問題及生活制度」、十一時一刻至十二時一刻各組聯合討論、十二時一刻至十二時四十分、議程委員及主席書記聯席開會、十二時三刻至一時三刻華委員團公宴全體委員、下午二時半舉行特種圓桌會議、三時至五時半華委員陳立廷君招待全體委員開茶話會、六時一刻至七時半關於勞工問題及生活制度加以普遍討論、

楊樹莊因病謝客

海軍部長楊樹莊氏、前晚乘特別快車返滬、昨晨抵埠、氏以稍感不豫、對於造訪賓客、多未延接云、

中華書局職工怠工

總廠及發行所共千餘人 因資方拒絕李鴻斌復工

本市中華書局總廠、暨發行所全體職工一千餘人、以資方違反政令、拒絕工人復工、於昨日午後、全體一致怠工、形勢甚爲嚴重、茲得各項情形分誌於下、

▲職工大會 四馬路中華書局發行所全體職工、於昨日上午十一時半、在發行所內舉行會員臨時緊急大會、討論資方違抗政府命令、拒絕工人李鴻斌復工案、公推呂中倫主席、報告總廠全體工人怠工經過、全場空氣甚爲緊張、當即議決、(一)本日起響應總廠、一律自動怠工、(二)凡遇顧客、婉言拒絕、(三)嚴守秩序、

▲全體怠工 靜安寺路中華書局總廠、全體八百餘工人、因反對資方違反社會局命令、拒絕工人幹事李鴻斌復工、於前日下午四時、一律自動怠工、昨日爲星期日、本係例假、今日即繼續怠工、四馬路發行所全體職工一百三十餘人、經大會議決、於昨日下午一時營業時、一致怠工、在大門及廚窗上貼標語、如「今日怠工顧客原諒」「李鴻斌不復工決不工作」「我們要維護政府法令」等語、

▲組長請願 出版業工會中華書局分事務所、提出改良待遇條件十項、迄今已有三月、經社會局再三調解、奈因資方拒絕出席、以致無法解決、宣告調解不成立、提付仲裁、前日上午十時、全體組長幹事百餘人、赴市政府請願、要求從速仲裁、當由秘書長俞鴻鈞接見、允於下星期內仲裁、

▲資方態度 記者昨訪該局發行所主任薛季安、叩以公司對於職工怠工意見、據云、職工怠工後、當將經過情形報告總經理陸費伯鴻核辦、總廠工人李鴻斌、實係違反規則、與同廠工人互毆而開除、今日發行所職工怠工後、顧客裏足、營業大減、幸現屆落令時期、每日損失不過千元而已云云、

國府救災會所聘賑災專家到滬

字林報云、國民政府救濟水災委員會所請聘之賑災專家約翰辛怕生爵士、已應國際聯盟之囑、於上星期五由歐經西伯利亞抵滬、即將主持災區賑濟工作、辛怕生爵士對於賑災事宜、極有經驗、如最近印度水災旱災及希臘饑荒等、其救濟工作、均由爵士主持、極爲得力、水災委員會久聞爵士經驗豐富、因於三星期前電邀其來華、爵士得電、立即首途來此、其熱心誠可欽佩、據爵士對記者云、印度各處時有水旱災、惟其災況遠不及中國所遭遇者之甚、印度政府鑒於災況頻現、已屬行灌溉疏墾荒田力法、以爲救濟、渠意中國現在亦大可利用災民、以工代賑云、

救濟水災香檳票

▲頭獎〇六八七一〇號
▲二獎〇九二五五六號
▲三獎〇九八二四六號

救濟水災大香檳票、於昨日下午在引翔鄉賽出、頭獎〇五八七一一號、二

獎○九二五五六號、三獎○九八二四六號、尚有搖出號碼得小獎者共計念三個如下、○○四五六二、○四九四二一、○○二七、○四、○九八六九三、○一五二四七、○六五二二、四、○七七五二、○六四、五七二、○三八六五九、○二四三七五、○九五九九、九三、○五七八三○、○一七三一、○○二一七、七、○九八七三五、○六、九三四八、○六三四八○○、○○○七二二、○七○、六二二、○一○四四四、九、○五七四八一、○一三九、○四五三一九、

江蘇米聯會常會

江蘇旅滬米業公會聯合會、昨日下午二時在萃秀堂開第五次執監常會、到會員朱子新陳君玉趙子新(任遜先代)錢鏡生葉惠鈞(朱子香代)朱蔭正龐柏森嚴獎熙明陸公權陸竹卿李仲臣嚴筱泉符前耕陳伯賢(任遜先代)等十四人、公推朱子香爲主席、行禮如儀、當由主席報告上屆提議溧陽縣政府非法徵收米捐案、已得省政府復電云、業經電飭民政廳查復核辦云、又呈請社會局將江蘇運米船隻取道浙境准予通行案、已得該局批復云、市政府准浙江省政府咨復、對於取道浙境米船、准予通行一案、已令民政廳併案查核辦理、又常熟米業同業公會請制止運米商船聯益會立案一案、亦得社會局批復云、據請制止運米商船聯益會立案、已函請公安局飭屬制止、並轉飭該會將組織沿革等項具報候核云、繼討論無錫荳米業公會及嚴委員筱泉提議函請各處調查本年秋收盈絀、以資比較參考案、議決准即函發調查表於在會會員、請其詳細查填報告本會、主席臨時提議、暴日橫行尚無解決、設或訴之武力、則粮食問題首居其衝、調劑盈絀最爲重要、擬請本會會員切實調查秋收狀況、一方面呈請當局通盤籌劃、以資準備案、議決俟各會員調查報告後、再行呈請當局、

郵政總局將移京

據交通界消息、郵政總局、原定設於南京、嗣因無適當局址、故暫設在本埠北蘇州路、另在南京下關、設一辦事處、轉達該總局秉承交通部命令之各項事宜、交部以該總局亟須由滬移京、在行政上較爲便利、業已在三牌樓鐵道部對面、建築郵局新址、現已開工、約至明年方可竣事、屆時即將移京

市聯會 十八區分會成立

市民聯合會第十八區分會、昨開全體會員成立大會、到一百餘人、胡鳳翔主席、選舉揭曉、胡鳳翔鄒廣仲咸張子翔張汝霖潘文彬周輔璋孫秋屏洪渭亭張克倫錢中選周志剛陳子焜沈承甫陳福康陳天隱當選爲執行委員、陳樹德等爲候補、

北匯縣道 工程全部將竣

上海縣政府開築之北匯縣道、路面涵洞橋樑等工程、行將全部告竣、不日全路可以通行、惟與松江縣交界處之匯橋、曩年燬於兵燹、致陸路交通斷絕、茲悉本縣建設局孫繩會局長以該路行將完工、汽車通行在邇、該匯橋之興工建造、實爲刻不容緩之圖、乃擬具該橋之圖樣及經費預算施工細則等、呈請江蘇省建設廳核示、一俟指令核准後、即行動工興建、以利交通、

溧陽同鄉會成立

溧陽旅滬同鄉會、前日在西門路二百號、舉行會員大會、到會員九十一人、沈叔夏主席、議決、㈠加入同鄉會聯合會、共同一致對日、㈡籌募會員捐款、救濟家鄉荒災、㈢呈請市黨部轉請省政府禁止開拆東壩、㈣呈請監察院、徹查溧陽過去各項行政人員舞弊案、繼選舉沈叔夏孫辭松周毓英狄實根沈胃爲執行委員、周毓浩爲候補、沈平之馮樹勳孫秉鈞爲監察委員、謝彭年爲候補、

夫婦串同誘姦少女

▢周阿發判處徒刑一年六月

▢周張氏處刑六月緩刑兩年

法租界葉市街五十四號門牌文茂盛雞鴨行主文蘭亭之女兒文春喜、年二十歲、於上月間、被住居磨坊街念七號新生小客棧主周阿法與妻張氏串同拐出、後由法捕房包探將周夫婦拘解第二特院、經葛之覃庭長提訊、諭候再核在案、前日續訊、據周阿法供、文女與民人之妻係結拜小姊妹、故爲民人相識而發生戀愛、並於五月間、互相掉換金戒指、平時常常出外看影戲開棧房、此次實由春喜主張、逼令民人在外借小房子同居、旋因被民妻訪悉、前來吵鬧、故發生訟案是實、周張氏供、婦人雖與文喜結拜小姊妹、然與丈夫軋姘頭實不知情、直至丈夫時常在外不歸、故釘梢發覺、不敢串拐、文春喜供、女子雖爲周張氏(即愛林)結拜姊妹、然與其夫並無愛情、此次實被愛林騙我往北平至其胞妹處求學爲由、拐至麥特赫斯脫路平吉里七號住居、即被周阿法將女子強行姦污、後又將吾金飾騙去化用殆盡、並欲強逼女子致函父親索洋五百元、是以女子逃回家中、報捕拘案、繼由證人麥特赫斯脫路平吉里七號二房東婦人李趙氏稱、七月初一日、由周阿法來租借樓面、每月十一元、誘稱新由汙口逃水災來滬、後於初十日、周阿法偕文春喜同來住居、歸人誤爲正式夫婦、不知拐來、又據證人祿來汽車行夫湯阿毛、(文女之姐夫)張炳生兩人上堂證明一切、訊至此、官命兩造律師辯論畢、葛庭長即宣言辯論終結、當庭判決周阿法意圖姦淫而和誘未滿二十歲女子、脫離享有親權之人一罪、處有期徒刑一年六月、周張氏幫助意圖姦淫而和誘未滿二十歲女子、脫離享有親權之人一罪、處有期徒刑四月、裁判確定前羈押日數、以二日抵徒刑一日、周張氏緩刑二年、在上訴期間、無保暫押捕房、文春喜交伊父領回、

少女受辱圖盡

▲用刀自裁受重傷

▲惡漢蕩婦均逃逸

住居眞茹鄉北市梢鄉民杜春廷、年逾不惑、髮妻故世多年、祇生一女、名杏菊、年方十七、容貌秀麗、杜頗寵愛、家居作縫紉生活、殊爲安穩、惟杜以膝下無子、宗祧難繼、緣於今春續娶上海孀婦李常氏爲繼室、詎常氏素性輕佻、雖徐娘半老、尚濃裝淡抹、出外狎游、杜固知所偶非人、但木已成舟、徒自嘆悔氣、而杏菊自後母到家以來、終日愁眉莫展、恆面對親母遺像、飲泣不止、常氏知難獲夫歡、乃意圖不良、密召其前夫之姪常阿章、(年十九歲)強欲將杏菊字之、杜不察而竟允可、於是阿章即食宿杜處、狼狽爲奸、暗圖侵吞田產、日前常氏主持擇吉下月初二日完婚、杜以既已允許、遂將事白之於女、杏菊放聲大哭、謂寧死不願嫁彼、杜見事難成就、遂商諸其妻、欲推翻前議、常氏堅執不允、致相反目、杜愛女心殷、願與氏離異、常氏乃施毒計、昨晨杜在外茗啜時、唆同阿章將杏菊禁閉室中、令阿章實行逼姦、杏菊極力抵抗、奈力弱不敵、卒遭失身、嗣菊杏氣憤塡膺、背人攫取剪刀自裁、受傷甚重、迨其父返家、見女倒臥血泊中、氣息奄奄、悲痛萬分、而常氏與阿章皆已逃之夭夭、乃僱車將女送往醫院療治、一面投稟該管警署請究、

閘北慘案 屍屬請求伸雪

十月一日寶山路發生慘案以來、將及一月、兩屍屬昨分函裝釘軍服兩工會、請爲伸雪、原函錄後、一、死者蔡永芳之父蔡秉銓致裝釘工會函云、秉銓年四十九、籍浙江餘姚、在原籍充米店夥、月入甚微、故子永芳、年二十二、係單丁兩房兼祧、生前在閘北寶山路西寶興路隆業里石永記裝釘作做工、已經九年、月薪三十元、一家生活、全賴父子二人所入以養我兄嫂妻娘及兩幼女、禍於十月一日、下午八時、五區署長游伯麓、爲阻止徒手民衆抗日運動、喝令開槍、重傷五人、死二人、不幸故子永芳慘遭其遇、死於非命、惜新婚未久、後嗣無傳、嗚呼痛哉、銓得電赴滬、具狀領屍、蒙貴會多方援助、泣感無似、惟閱本月十九日申報本埠新聞、謂該案於本案之地方法院消息、謂該案須俟傷者痊愈到庭方可審理、云云、惟造傷者痊愈、必需時日、愢銓旣遭喪明之痛、復久留客地、伸雪無期、當此秋盡冬來、既囊羞澀、衣食不給、而舉家嗷嗷、衆以日夜哭泣、勢必坐而待斃、一人之死、一家隨之、斯景斯情、其何以堪、爰懇貴會憐准、設法派員引導、偕同部人、親向各機關工會學校請願、援助經濟、以拯水火、存歿均感、迫切陳詞、不勝懇切待命之至、此上上海市裝釘業職業工會、故會員蔡永芳父秉銓泣叩、二、死者沈惠林之母沈嚴氏致軍服工會函云、沈嚴氏三十七、籍浙江紹興、故子惠林、年十八歲、五歲時喪父、生前在閘北寶山路大利軍服廠做工、家中上存七十四歲祖母、下有十四歲幼子、並十二歲養媳、陳氏一家生活、全賴故子維持、正望其已將出山、一俟媳長大成婚後、之繁衍、以娛老景、而慰生平、不料萬惡之五區之游伯麓、於十月一日下午八時、爲阻止徒手民衆抗日運動、喝令開槍、致遭於非命、嗚呼痛哉、氏自夫故以來、千辛萬苦、撫育此子至成人長大、今一旦被游伯麓慘殺、置前功於盡棄、自此案發後生、一家經濟爲之斷絕、更因痛子情切、心神恍惚、幾不欲生、現在一家更受生活壓迫、勢必坐而待斃、十月十九日報載地方法院消息、據稱此案須俟傷者五人痊愈、方可審理、是則伸雪無期、一家嗷嗷、悲苦實甚、謹求貴會垂憐、竭力保障、設法援救、或陪同氏親赴向各機關團體工會學校請願、及求助經濟、俾延一家餘生、是所至禱、此上上海軍服業職業工會、故會員沈惠林母沈嚴氏泣叩、

妨害風化

兩婦控告姘夫 前日開庭審訊

○……○天○……○

津路中山旅館主甬人陳旭初、(年四十歲)被住居福建路普慶里五十三號半門牌之姘婦常熟人鄒珍囡、(年二十一歲)延律師控陳妨害風化等情、於第一特區法院、前曾一度傳訊、陳未到案、前日又由沈炳榮推事升座刑三庭續訊、據原告鄒珍囡投稱、本夫顧姓、因意見不合、於民十六年三月間離異、給余養老費五千金、當時在滬某大餐館遇陳、兩心相印、實行姘居、約有三載、往日陳每隔一宵、必至余處住宿、詎九月二十一日、陳乘余不在、邀同男女二三十人到來、破扉強將余房中紅木器具及衣箱六只、雇車搬去、當時鄰居等見余未回、相阻、陳拍胸担負、謂有事可向渠言、前被騙去存摺、迄未歸還等語、又據鄰居榮記烟紙店主劉秋峯證稱、當時目覩被告糾同男女數十人到來、將原告房門鎖擊破、搬取衣箱器具、雇有車輛、預停弄口、裝載而去、確有其事等語、中寶之陳旭初供、向營煤業、與原告姘識已逾三載、前因在伊臥房抽屜內抄獲照片一幀、與其同影之男子、即係往日遇見、彼稱係其女孩之寄父者、此人乃伊新近姘識、故得斯憑證、遂止給每月開支、當時吾往搬取其房中各物、概由老閘捕房派中西探同往、翙是項紅木器具、係吾所購者、並由其代理律師將原告與該男子同影之照片呈察、而鄒珍囡稱、房間中紅木生財、實係余從小姊妹處、出洋四百元買來、對於同影男子、吾認姘識、經沈推事核供、諭改期查明再訊、

○……○寓○……○

居同孚路華順里二百三十四號門牌之上海人葉紀鴻、年三十三歲、業金子交貿所、於去年二月間、與常州婦人李彩英姘識、迺因意見不合、李婦延律師控葉妨害風化等情、要求與葉脫離關係、並返還值洋三千元之衣服金飾、前日由第一特區法院沈炳榮推事蒞刑三庭傳訊、據李彩英投稱、本夫孫瑞祺因嗜阿芙蓉而不務正業、故與被告同居、詎邇來他不給支、並不允余回籍定省姑婢之病、謂汝欲返家、必置於死而不合、活還、是以不願與其同居、所有値洋三千元之衣飾、現盡被典質一空、要求庭上斷令返還、並永遠脫離關係、被告供、當時與其同居、係人介紹、吾伊身上用去有八千餘金之譜、且正室爲原告而致離婚矣、往日待其不薄、現伊涉訟、咸聽其母之主使、他若堅決與吾脫離、當提起反訴、拆白行爲、其現希望回心、仍屬同居、總之吾現懊悔不及、請庭上明鑒、沈推事向原告宣稱、爾等此種案件涉訟、本予註銷、現着雙方出外和解、改期核奪、

被盜槍傷之探長 昨晨斃命

屍體聽候檢驗 匪婦今日解究

巨盜紹興人吳天保、在杭州等處迭犯盜劫綁票巨案、逃來滬、經杭縣公安局通緝在案、現據眼線報告、吳匪匿在法租界貝禘鏖路貝禘坊一號門牌樓上、爰特備文飭派探長蔣忠雲帶同眼線來滬、於前日中午投法捕房報請協拿、經捕頭飭派特別機關包探倪金榮趙春生偕探夥王錦裕等、會同蔣探長前往拘捕、由後門敲門入內、詎被吳匪覺察、持槍暗伺於扶梯口、迨蔣探長與倪趙探及探夥等行至半樓梯時、吳匪即向開槍拒捕、致蔣探長被擊傷咽喉、倪探被擊傷面額、探夥擊傷太陽穴、相繼跌倒梯旁、吳即由屋頂逃逸、經趙探上樓截獲吳匪妻妾、抄出實彈手槍一支、帶入捕房候究、一面由捕房用汽車將受傷各人送往仁濟醫院救治、已誌昨報、茲悉蔣忠雲等入院後、即由醫生施用手術療治、無奈蔣因傷勢過重、由院救治無效、於昨晨身死、由院通知捕房派探將屍身舁入同仁輔元分堂、候報請第二特院派員檢驗、聞死者今年二十七歲、杭縣人、一面由捕房電知杭縣公安局派員來滬料理後事、拘案之吳匪妻妾兩人亦於今日解送法院請訊、

兩女偕逃

不堪繼母虐待 險中小販詭計

市公安局一區總署碼頭分駐所警長年永發、於昨日下午五時許、在十六鋪大達碼頭、查見有年輕之兩女子、正擬躍登泊在是處浦面之台州輪船上、察其形色倉皇、不無可疑、遂上前阻令兩女止步、向之盤問來歷、詎兩女子言語支吾、當即帶回分所轉解總署、迨預審時、一女供名張根弟、年十六歲、蘇州人、現住浦東濕泥渡地方、家中父母俱在、惟母親係屬繼母、秉性悍潑、稍拂其意、輒遭鞭責、父親雖曾目擊、而性素畏懼、不敢與之抗爭、以致我之生活、猶處人間地獄、苦狀難言、久圖脫此惡劣家庭、然無機會、該王桂寶者、(指同伴女子)係我鄰居、伊母亦已故世、而現在繼母手中過度生活、彼之苦楚、與我相同、會有小販泰州人某甲、時與我二人見面、覺其性尚和善、是以於前日相約偕遁、當時我同桂寶及某甲等潛至浦西、是晚即就北市大世界附近某客棧內開室寄宿、據甲述及、刻下既無相當地方枝棲、不妨一同隨我前往泰州原籍同居、免受汝倆繼母終朝毒虐、我倆聞言、自思滬地既無存身之處、何妨依其所言、隨同起程、故於頃間往大達碼頭預備搭輪、詎爲警士覷破、上來查詢底細、甲則在旁、恐事敗露、即已乘間逸去、我倆遂由警士帶來、但我倆家庭實係惡劣過甚、若再返歸、恐二家繼母視若仇敵、不能過活、尚乞明鑒、詰之王桂寶供、年十四歲、浦東人、餘語與張根弟相同、當着留候調查核辦、

廣善醫院院長 邵岳峯

誣告販賣婦女 交保聽候偵查

西藏路七十八號廣善醫院院長常州人邵岳峯、及廣東人張志謀、浙江婦人吳曹氏、嘉善婦人徐陳氏、因有販賣女子陳桂珍(十六歲大東舞場舞女)與荷蘭華僑李雨煌之嫌疑、經老閘捕房華探陳永貴將邵等一干人拘解第一特區法院、訊諭邵岳峯交二百元保、徐陳氏交三百元保、張志謀吳曹氏出外聽候傳訊等情、已詳誌本報、昨晨由特院刑庭長許家栻君升座刑一庭傳訊、即據捕房律師汝葆彝起稱、捕房現依照刑法二百五十七條販賣人口罪對四被告起訴、另以同法二百九十三條傷害罪加控徐陳氏、因其將養女吳小毛身體傷害也、在改期期內、捕房曾向荷蘭領事署查詢、據荷蘭范頓答復、該陳雨煌之妻確已死亡、家內並有十三個小孩、此次來滬、不知係作何事等語、但今日李雨煌並未到庭云云、詰之邵岳峯張志謀吳曹氏同供、你代李某爲媒、並無販賣之事、而邵張二人於供述時稱自己爲兄弟、於是兄弟兄弟之聲、不絕於耳、捕房汝律師即起而阻之、謂此係法庭、何能稱兄道弟、邵等唯唯、但不移時、邵又口稱兄弟、諒係習慣所致、詰之徐陳氏否認將小毛傷害、並稱桂珍係我養女、平日頗爲愛護、此次我實不願云云、並延范剛律師辯護、許庭長核供、遂諭庭判決邵岳峯張志謀吳曹氏均無罪、徐陳氏傷害人身體、處罰金六十元、被訴和誘部份無罪、小毛送濟良所留養、邵岳峯因有誣告嫌疑、加交八百元保、送檢察處偵查、

誘拐少女

北站破獲 解院訊究

宜興人吳漢和、係在大成紗廠作工、本年在原籍帶來一十六歲女子潘玉仙、介紹到該廠作工、寄居吳處、不料玉仙被一年約四十餘之船夥張根有誘拐、於前日偕同逃亡、吳以付托之責、遂請人在車站及輪埠各處守候、昨日張帶同該女到北站購票搭車、遂爲吳所見、報告路警、一併拘獲、移解地方法院訊辦、

菜館主奮起抗日

虹口殿嘉路協順萊館主張文彬、憤暴日橫行不法、特囑廚司增添新菜數種、命名爲「搗日丸」「炒日本」「銷日湯」「滅日片」等、以誌不忘國恥、而示對日決心云、

田中政策三次彙印

日本田中內閣積極侵略滿蒙政策、爲疊次日軍在華暴行之依據、經上海新聲通訊社覓得原文、第一次印十萬冊、第二次續印十萬冊後、已引起國人士之注意、現第三次委託付印者、又有數萬冊、將於十一月一日開始發印、各界如欲附印者、務須於本月三十一日以前、向漢口路石路大新綢緞局樓上新聲通訊社接洽、每百冊收印刷紙費四元、外埠郵費加一、

中國自製理髮用具

近來暴日侵略國土、各界奮起積極抵制日貨、查理髮用具一項、無論大小機件、均屬外貨、每年購用、不下一千萬元、本埠西門路女子理髮傳習所沈叔夏、對於自製國貨、早具決心、業與杭州張小泉、滬上勝得廠及自做中國剃刀匠家、研究改樣仿製、其目的在能替代日貨、並歡迎已有製造出品廠家及熱心研究此事者、隨時來所討論仿製各件模型、

勿患有損觀瞻之面疹 與其他皮膚缺點

皮膚一有缺點不特有損觀瞻且爲傳染皮病之可能與血液受毒之可慮故應速搽如意膏以療之此膏係韋廉士醫生藥局所配製止痛生肌功效無匹所有疹瘰疥癬疔瘡癰疽痔瘡凍瘡以及割傷灼燙跌損蟲螫均極神效蓋近世最新之科學療膚產品也 廣東安流振和號張君少豪云『鄙人常患疹瘰面部手足都有後搽如意膏立覺清涼滋潤不久全愈又友人手脈發生白瘰來索如意膏試搽亦竟告痊誠良藥也』如意膏各藥房均有出售或向上海江西路四五一號韋廉士藥局函購每盒七角六盒三元五角郵費不取

同業公會消息

▲駁運船業同業公會 昨開臨時緊急會議、㈠本業公會日貨檢查組應更改名稱案、決遵照市商會公告辦法、改爲上海市商會實施對日經濟絕交委員會駁運船業檢查組、主席馬仲翔、㈡通知各船主、應停止駁運日商洋行貨物、否則予以警告案、公決分別警告、限於下星期一一律停止裝運、並計受警告之船主爲李關林、曹阿林、陳阿六、林珠包、吳德和、阿秀、唐阿保、毛頭、㈢在日商行爲船老大者、限於十一月六日前一律退出、由本會設法救濟、來會登記、

▲汾酒業同業公會 昨開緊急會議、㈠宣誓服從上海市抗日救國會所定對日經濟絕交之範圍及辦法、㈡對和平統一禦侮本會用何辦法表示案、決議推謝振東起草宣言、㈢牌照稅上海稽征支所欲變更等級應如何對付案、決議、㈠先由執委向局交涉、迅飭上海支所維持原議、㈡如該所不允、一致反抗、㈢暫以全體力量、

▲本市煤業同業公會 昨召集臨時會員大會、主席陳玉書、議決、㈠已登記之日貨應否封存案、議決在九月三十日以前之貨准許登記通融、十月一日起一律不准賣、㈡宣誓永遠不買賣日貨案、議決將宣誓文加除登記日煤外、餘照通過、㈢如何輪運國煤來滬接濟案、議決向國民政府實業部各機關、報告本埠存煤數目、要求協助及支配之日期及來源、因無輪無車裝運、故無把握、請以上各機關極力援助、否則以後如發生煤荒、本會不負責任、議畢散會、

工會消息

▲第一區碼頭工會 昨開緊急代表大會、王義德主席、華棧碼頭工作之工友、千餘人、近年來營業大減、向在本棧碼頭作工之工友、困苦經年、近聞本棧碼頭租與美商福來洋行、已將運力部份包出、並聞包人擬另招其他碼頭工友來本棧碼頭工作、致千餘工友大起恐慌、關係甚大、將來引起勞資糾紛、一經誤會、提請大會決議、維持原有工作案、決議、一、函請承包人維持本棧原有領工工友、繼續工作、以免糾紛、二、工友維持、三、交常委會、將本案通告本區各碼頭、一致援助、即日切實辦理、

商場消息

▲明珠大戲院 [illegible]

來函

逕啓者、閱本月二十五日新聞報本埠新聞載有[illegible]

中國學會周刊 第四一期

中國學會通信處 上海外日暉橋南洋中學圖書館

明高麗本李義山詩集校記　姚石子
中國文學史書目　胡懷琛

明高麗本李義山詩集校記　姚石子

吾友陳君乃乾、得一玉溪生詩、署題爲李商隱詩集、分體編次、釐爲十卷、又補遺一卷、而補遺之詩、爲目錄所不載、每半頁九行、每行十七字、板框字體、皆極闊大、顧除目錄外、無序跋及編校姓氏刊板年月等隻字、度其紙張裝訂款式、當屬明時高麗刻本、共計五百三十三題、以與我家所刻平山先生(培謙)箋注本相校、內爲箋注本所無者有九題、(題劍門先寄上司徒杜公、贈茅山高拾遺二首、章野人幽居、感興寄友、遊靈伽寺、金燈花洛陽、無題二首、木蘭花、)箋注本有此本無者、亦有十題、(牡丹、懷求古翁、清夜怨、贈送前劉五經映三十四韻、寄太原盧司空三十韻、垂柳、出關宿盤豆館對叢蘆有感、送阿龜歸華、赤壁、定子、)而全書署題字句之不同甚多、如貴公主題之作貴公子、詩句明朝金井露、金井之作含新、齊梁情雲題中、如妒柳綵飄之作低隨柳線飄、和鄭愚贈汝陽王孫家箏妓二十韻題中、孤猿耿幽寂之作孤耿長幽寂、驕兒詩題中、將養如痼疾、痼之作探、探雛入虎穴之作攫雛入虎窟、勿守一經帙、帙之作帙、說、行次西郊作一百韻題中、存者皆面啼、皆之作背、媛熱迴蒼旻、熱之作玉、在人不在天之作繫人不繫天、韓碑題中、彼何人哉軒與義、義之作斯、帝得聖相相曰度之作帝得聖相曰表度、無愁果有愁曲題下之無北齊歌三字、安平公詩題中、陳留阮家諸姪秀之作瑱璠拼列諸姪秀、遣我草詔隨車牙之作遣我草檄隨軍牙、鳴嚛大賢苦不壽、鳴嚛之作吁嗟、明年徒步弔京國、步之作夢、隙光斜照舊燕窠、隙之作隙、寄羅劭興題中、燕重遠兼泥之作嫌、鄠杜馬上念漢書題之作、題下注有一云五陵懷古、柳題中、解有相思苦、之作否、聞著明凶問哭寄飛卿題、凶之作幽、詩句江勢翻銀礫、礫之作漢、陳後宮兩題之皆作陳後主宮、北禽題中、可得值蒼鷹、值之作媛、少將題中、縱能朝杜宇、朝之作憐、爲戀巴江好、好之作羨、……如飛之作馬上疾如飛、無題題中、歸去橫塘晚、晚之作曉、月題之作秋月、晚坐題下注、有一云後閣、詩句得失在當年之作中、荷花題中、預想前秋別、別之作夢、離居夢櫂歌之作滄浪更櫂歌、昭州題之作韶州、日正西之作日正西、小園獨酌題之作……信歲前回、離席題中、楊朱不用勸、勸之作慟、……因書題之作因言、……吾豈怯生平之作吾敢……別夜對凝釭、凝之作……事覺母者他日過其門題中、銀、故番禺侯以贓罪致不幸事覺母者四字、有懷在蒙飛卿題之作有懷在家溫……知之作、促漏題中、……野塘、和友人戲贈題之作……深宮怨而作……題之詩句一丈紅薔擁翠筠之作一丈薔薇擁翠筠、隨師東征、九日題之作九日謁令狐綯不見、……鶯花啼又笑之作鳥啼花又笑、夜雨寄北題……北之作內、……來歌舞處、漢宮題中、王母不來方朔去之作王母西歸方朔去、凡此所舉、皆於義爲勝、此外字異文、尚闕處皆是、至樂轉一題、自來箋注者皆不得其解、而曲爲之說、豈知爲藥軒之誤、得此一字之正、而遂覺全篇釋然、蓋不啻一字千金矣、其餘篇章之分合次序、亦與今所流行之本絕異、若其字體形似之譌、亦所不免、總之、其校刊郤未必佳、惟其所據、決非宋元以來傳刊之本、高麗於唐代交通甚繁、或卽依當時傳寫所得之本、亦未可知耳、乃乾以此本見示、余旣校錄一過、而復摘記如次、時當盛暑、以故鄉匪患、羈旅滬上、踽踏小樓、揮汗研硃、而自謂亦一適也、中華民國十九年八月一日、金山姚光識於滬西慕爾鳴路之鴻遠里、

(題劍門先寄上司徒杜公)峭壁橫空限一隅、劃開元氣建洪爐、梯航百貨通邦計、鍵閉諸蠻屏帝都、西只鑒犬戎威北狄、南吞荊郢制東吳、千年管鑰誰鎔範、只是先天造化爐、(贈茅山高拾遺二首)諫獵歸來綺里歌、大茅峯影薄秋波、山齋留客掃紅葉、野徑送僧披綠莎、長覆舊圖棊勢盡、偏添新品藥名多、雲中黃鶴千里、自宿寒水無國秋、山早、一笛迎風萬葉飛、強攜刀筆換征衣、潮浦遙深送釣舩歸、月暗山城曉漏遲、中年未識從軍樂、虛近三茅望少微、(章野人幽居)帶郭茅亭詩興饒、回看一徑倚危橋、門開山色能深淺、壁靜湖光自動搖、幽花散落塡書帙、戲鳥低飛碍柳條、向此隱來機自息、如今已是口口梟、(感興寄友)十年京國總忘憂、詩酒淋漓共貴遊、漢月夜吟鴟鵲觀、苑雲春讓鷫鸘裘、書來慰我臨池上、秋去思君到水頭、爲憶昔人張處士、于於江海倘淹留、(遊靈伽寺)碧波秋寺泛湖來、水浸城根古堞摧、盡日傷心人不見、石榴花滿舊琴臺、(波一作烟)(金燈花)蘭膏爇處心猶淺、銀燭燒殘焰不馨、好向書生窗畔種、免教辛苦更囊螢、(洛陽)叢樹先春雪滿枝、上陽宮柳囀黃鸝、桓譚未便忘西笑、豈爲長安有鳳池、(無題二首)待得郎來月已低、寒暄不道醉如泥、五更又欲向何處、騎馬出門烏夜啼、……不開、含羞迎夜復臨臺、瀟湘浪上有烟景、安得親風吹汝來、(木蘭花)洞庭波冷曉侵雲、日日征帆送遠人、幾度木蘭舟上望、不知元是此花身、

中國文學史書目　胡懷琛

中國古無文學史、僅有藝文志、文苑傳、及詩話文談而已、藝文志今當稱爲圖書目錄、文苑傳今當稱爲文人傳、雖爲史料、然非通史也、詩話文談中最有系統者三書、一曰劉氏文心雕龍、二曰鍾氏詩品、三曰任氏文章緣起、此後則嚴氏滄浪詩話、然或爲批評、或則限於一隅、仍非通史也、國人之作中國文學史者、最早之中國文學史、作者曰林傳甲著、出版於民國前二年、前清京師大學課本也、民國以來、有曾毅謝无量諸君之作、共四五種、(今惟曾謝之書尚通行、而曾書亦已重編過、)民國八九年以來、國人對於文學之觀念、發生一極大變化、而自是而後、文學史之出版者日多、或爲通史、或爲專史、或爲零篇短札、而足爲文學史料、雖不能本本盡是佳書、篇篇盡是確論、然比之民國八九年前、進步多多矣、余研究中國文學史亦已十年有餘、於同時諸賢之作、十之八九、皆已過目、今以知見所及、編爲目錄、以告來者、兼自備檢查也、計分九類、(一)通史、(二)詩歌史、概論附焉、(三)小說史、概論附焉、(四)戲曲史、概論附焉、(五)時別的、概論附焉、(六)人別的、概論傳評附焉、(七)書別的、概論註解附焉、(八)雜史、概論附焉、(九)零篇短札、散見於雜誌報紙者、其中一爲通史、二至八爲專史、或稱局部的文學史、九則多半爲史料也、見聞有限、必有遺漏、尚祈讀者原鑒指教爲幸、

(一)通史　(出版前後尚未排定)

中國文學史　林傳甲
中國文學史　劉毓盤
中國文學史　葛遵禮
中國文學史　譚正璧
中國文學史要略　朱希祖
中國文學史　曾毅
中國文學小史　趙景深
中國文學史大綱　顧實
中國文學沿革一瞥　趙祖抃
中國文學變遷史　劉貞晦
中國大文學史　謝无量
中國文學史(共和國中學教科書)　王夢曾
中國文學史(師範學校新教科書)　張之純
中國文學源流　胡毓寰
歷代文學變遷論　袁丕
中國五千年文學史　王
中國文學歸略　胡懷琛
中國文學進化史　譚正璧
中國文學史　胡小石
中國文學史綱　歐陽溥存
中國文學史　穆濟波
中國大文學史　王摩西
中國文學史綱　董
中國文學小史　邱
中國文學史(尚未出全)　鄭振鐸
中國文學小史(萬有文庫書目見於報紙書尚未出)　胡懷琛
中國文學史概要　錢基博

(未完)

法制

王寵惠

法律問答

方平女士問

編者先生：我今年二十三歲、在去年十二月三十日方與某君結婚、我家中有母親及兩兄、父親去世已十載、所遺產業都由長兄管理、至去年十月間兩兄實行分產、那時我不知道女子亦有繼承遺產的權利、所以沒有分得父親的遺產、在法律上現在能否要求回復繼承重行分產呢、並回復請求權在若干時日後方消滅呢、請先生答覆爲禱、專此敬祝撰安

方平　民國二十年十月二十一日

答方平女士

來示稱「父親去世已十載」、則繼承開始亦已十載、依法君並無承繼遺產之權、故不能要求重行分析、依已嫁女子追溯繼承財產施行細則之規定、重行分析請求權、應於該細則施行後六個月內爲之、（按該細則自民國十八年八月十九日公布施行）逾此六個月之期間、即行消滅、然君本無此項重行分析請求權、自不生請求權消滅之問題、（守伯）

范箎君問

法制編輯先生大鑒、敬啓者、我有薄資若干、因年已老、妻又去世、膝下僅有養子一人、聞新民法規定、養子有繼承權、意欲將全部財產與養子繼承、是否有遺囑必要、務希垂覆爲荷、敬請大安

弟范箎啓　十月十九日

答范箎君

新繼承法規定「養子女之繼承順序、與婚生子女同、養子女之應繼分、爲婚生子女之二分之一、但養父母無直系血親卑親屬爲繼承人時、其應繼分與婚生子女同」、（第一一四二條）、可見養子女之繼承權與應繼分、依法固已享有、不待遺囑而然也、（守伯）

消息

律師公會通過新會員廿四人

聲明類

江蘇上海第一特區地方法院公告

離婚聲明

緊要聲明

受盤聲明

受租聲明

賣絕房料推讓廠基聲明

三民磅廠緊要聲明

湖南陽東黃彩當啓事

讓渡股票聲明

聲明草約遺失作廢

受抵房廠聲明

推受盤聲明

謝克退股緊要聲明

聲明

推股聲明

推受盤聲明

住宅拍賣廣告

受盤聲明

聲明脫離

鄭阿二啓事

聲明支票止付

南源和鹹魚行　市生記啓事

遺失圖章聲明作廢

遺失田單

遺失田單聲明作廢

蔡福卿遺失方單聲明

遺失典契聲明

失摺聲明

遺失股款收條

遺失股票收據聲明

遺失聲明

遺失類

聲明遺失作廢

遺失聲明

遺失莊票

遺失契單

遺失股票聲明

聲明遺失

遺失股單聲明

遺失田單

遺失存摺

上海搬場公司
搬移穩妥　裝拆熟練　時間經濟　手續簡捷　服務周到　價格低廉

粵港滬　天壽堂　老婢調經丸

▼今天游藝一覽表▲

影戲院	戲名	主演	時間
光陸	守口如瓶	克拉勃洛克 潘琪香儂	三時 五時半 九時一刻
新光	黃沙豔骨	李奧卡利羅	三時 五時半 九時一刻
巴黎	如夾倫敦		三時 五時半 七時半
奧迪安	眞假姑母	卻利羅葛爾	三時 五時半 九時一刻
九星	復活	有聲對白	三時 五時半 九時一刻
黃金	蒙面奇賊	力士培兒	三時一刻 七時半 九時半
東海	覺悟	彭開女士	二時四時七點九時一刻
中央	狗俠		三時 五時半 九時一刻
新中央	古宅妖風		三時 五時半 九時一刻
恩派亞	紅淚影		三時 五時半 九時一刻
卡德	紅淚影		二時 八時
萬國	紅淚影		二時 七時
中華	紅淚影後集		三時 七時 九時
世界	紅淚影後集		三時 七時 九時
中山	梅花歌舞		三時 七時 九時
白老匯	獸國春秋		二時四時 七時九時一刻
民	少爺兵	斐斯開登	三時起至十一時止
光華	最後之笑	依密爾琪富氏主演	三時 五時半 九時一刻
新愛倫	戀愛與義務	金燄 阮玲玉	三時 七時 九時
浙江			三時一刻 五時一刻 九時一刻 七時一刻
福安	銀谷飛仙		二時半 五時 八時
閘北	山東馬永貞	張石川導演 張慧沖主演	二時半 七時 九時
大華	停映		九時一刻 天雨順延
長江			三時 七時 九時
共和			三時 七時 九時

天蟾舞臺　男女合演　電話九一五六七
新排滿淸歷史宮闈實事空前偉大鉅製新劇
准本月念八禮拜三夜初次開演
頭本　滿淸三百年
今夜開演臨別香豔
十六本姜太公　大封神榜封神

先施樂園
大京班男女合演文武京戲
劉玉麟　張彬　蓋春　張豹　應利　張莖　劉廷　李小豔　任寶
日戲　十一本　狸貓
夜戲　八本　西遊記
先施樂園上海唯一遊藝場
明明團　飛武團　徐勝祥　香花會　四明班　揚州班　顧聲雷　鸞鳳社　費嘻嘻　神仙團　筱文濱　五福團
紫華　戲產場　影武機　巨片　紅蝴蝶　二集
先施樂園繁華大劇場
眞藝高尚話劇
陶洪　洪哥　張似　吳言　吳美　董鐵　洪　周　胡　韓瘦　邵蘭　頻秋　范佛　鍾一
日戲　丈夫未路　夜戲　換江山
兒魂　魂別　婷婷　聲　維了　新然　蝶雲　桐笑　嘻

永安天韻樓大京班
◀大京班十月念六號夜戲▶
印德　趙君　吳希　花碧　于　沈　譚　陳　張　陸　周　邱克　王德　周奎蘭
山茂　賢蘭　桂芬　慧人　紅梅　吉瑞　慧春　子良　斌成　元芳
文　四　武　香　本　球
新排唐人歷史情節離奇好戲
永安天韻樓新柳社話劇
日　破鏡重圓　夜　二本雙珠鳳
永安天韻樓影戲場
日夜開映中外著名最新佳片
世界偉大有聲對白歌舞片　明星公司國產最新名片
情弦美樂　離婚

新新屋頂花園
大京班　日　教子　圖　九鴻　江鸞　夜　禧口
十越三　八虎國　扯城志
鐘社　(日)宋二本　火燒紅蓮寺　金耶郎
(夜)精神團　張冶兒　日醉人之友　易方朔　負心郎　醉鬼　假死試妻

榮記大舞台　十月念六夜演　拿手好戲
價目（法幣）八角　五角　四角　三角　二角
王虎辰　張如庭　高慶奎　張雪樵　李慧琴
戲迷傳　李陵碑　馬三保　御碑亭

天蟾舞台　男女合演　十月念六夜戲
價目　一元　一角　三角　五角　七角　三角　二角　九角　七角
（十六本封神榜）

林記更新舞台　十月念六夜戲
價目　優等一元　二角　特別七角　頭等五角　二等三角　三等二角
（六本西遊記）

城南通俗影戲院
大東門南門小南門北電話南市八百廿
日戲二點起　夜戲七點　價目四角　二角
今日開映　九死一生　片已檢驗

山西大戲院
山西路北海寧路　電話四五五七六
加映華文說明
唯一描寫社會痛苦倫理功世國產新片
丁子明　萬籟天合演傑作
心痛　流氓皇帝　明天開映

虹口大戲院
今天日夜開映四次　海甯路乍浦路　電話四〇一一四八
大明星皮萊蔡主演
羅斯福戰史　片已檢許

浙江大戲院
浙江路四馬路南首電話三八八七九
今天日夜開映
開映時間　三時　五時一刻　七時一刻　九時一刻
英國大明星白納高斯客生年傑作
戰海情波
加映有聲畫片
（片已檢許）（華文說明）
價目　小洋二角　四角　六角　日夜一律　幼童減半

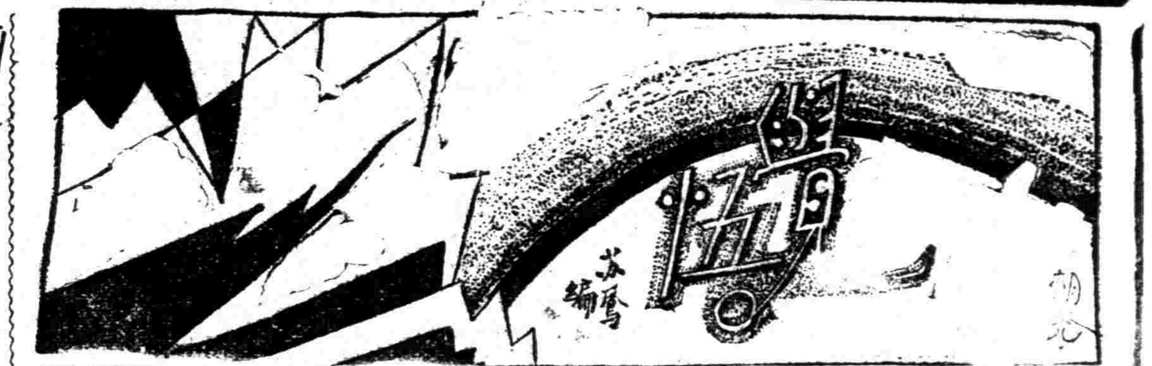

▼中國人三大缺點

貪污，胆小，心腸硬

文官不貪錢　武官不怕死

馮景雲

英國大哲學家羅素說中國人有三大缺點第一是貪污，第二是胆小，第三心腸硬；缺少了一種同情心，這三點我仔細一想，一點不錯。中國人上至官僚下至小百姓，都莫不存着這種心理，就是對外是胆小，對內是貪污心腸硬，祇顧着自私自利極端的個人主義，中國之所以糟到這個地步，不是偶然的，是二十年來極端的自私自利個人主義發展的結果，每次戰號悲鳴的時候，犧牲財產，犧牲民衆，犧牲國家原氣，一些沒有憐惜，而戰爭不是爲國爲民，實實在在是爲了自己，常常還堂皇其詞曰

文官不貪錢！

武官不怕死！

不貪錢，試問姨太太何來這樣多，全不過是用黃金徵求美女罷了，萬沒有一個嬌娜可愛的少女，願嫁秃頭老翁之理，藉金錢勢力而已！做官時拚命括錢，當然有錢，金屋可以藏嬌，別墅高樓，地皮可以千畝。這些都是在白日有勢時公然暴力的刼奪，他日雖倒，盡可擁嬌妻美妾，享其天年，這就是一般腐化官僚的心理。也就是做官者的目的。至於武官不怕死，這話本是天經地義永不能辭委的。因爲在其位就要負其責，兵所以捍國，兵所以衛民，勇敢犧牲是軍隊特有的精神。捍國衛民是他應盡的天職。可是中國的軍隊並不是以此爲目的。在上的，他的目的是括錢，擴張自已地盤勢力，而在下的，他們並不是爲了國危爲了除暴而當兵，他們全是爲了自己的飯碗解決問題而巳！因目的的不同，所以行動也不能全國一致，大家只顧着自私自利，大家懷着鬼胎，他們的目光只是爲了自己地盤，而互相監視，你不能侵我一步，我不能侵你一步，今日聯甲倒乙，明日又可聯丙倒甲，一切行動以自我爲前提，以金錢爲歸宿，中國之亡，一定亡於這班人之手，中國之糟到這個地步，就是受了這班大人物的恩賜，而這班大人物就是中了極端自私自利個人主義的毒—！

征途樂

征人走過了野莊，
征人在山崗的道上，
征人輕輕的歌唱：
啊！這是給壯士的恩賞，
到處都是我們的家鄉。
○　○　○
松柏是我們的天帳，
草場是我們的硬床，
深夜裏還聽見兄弟們的歌唱；
啊！這是給壯士的恩賞，
到處都是我們的家鄉。
○　○　○
我睡在亂塚的中央，荒涼的墓上，
我望着點點滴滴的星光，
接吻着烈士的血香；
啊！這是給壯士的恩賞，
到處都是我們的家鄉。
○　○　○
我散步沿河岸在人兒都睡了的時光，
我聽着片片的西風，聲聲的海浪，
冷的寂靜中歌唱着幾個報國的姑娘，
啊！這是給壯士的恩賞，
到處都是我們的家鄉。
○　○　○
我坐在十字路頭松蔭的廟旁
我誠意地許願的燒香，
指着同胞的血，在報復們的指[illegible]，
啊！這是給壯士的恩賞，
到處都是我們的家鄉。
○　○　○
泉水是我們的肉湯，
西風是我們的菜香，
我吃飯都在神壇廟宇烈士的身旁；
啊！這是給壯士的恩賞，
到處都是我們的家鄉。
○　○　○
水裏的娃娃都像我的兒郎，
老年的翁媼都像我的爹娘，
好似撫過我的看護，那妙齡的女郎，
啊！這是給壯士的恩賞，
到處都是我們的家鄉。
○　○　○
征人走過了野莊，
征人在山崗的道上，
征人輕輕的歌唱：
啊！這是給壯士恩賞，
到處都是我們的家鄉。

二十，十，十五，仿穆君乞丐之歌而作

我們做日本人！

▼民間在需要民族意識

岐嶽

這回我到我的故鄉，離開上海很近，輪航三四小時可達的小城市中，失望得很，外面抗日的空氣雖熱烘烘地逼人，可是這距滬不遠的小城市中，多少人還像死一般的情情地生活。全生不出些微反響。你和一些四十多歲的婦女說，日本人打來了，他們便不是說『打來好了，我們做日本人吧；』就是說『天呀，又要打仗了！』——抗日會雖然有的，但是很不幸，得不到同情，也沒有出色的地方；而檢查日貨隊裏混進了幾個大商人，所以受檢查的只有小本經營的商人，大批的日貨，反而偷漏過去！這樣狀態中，一點也不可以找出些民族的意識在每個人心中。富有民族意識的洪楊革命，到現在還在稱『長毛，長毛，』一點也不知道我們漢族本來就是長毛。小城市是這樣，大都市的上海，除有一般受過知識洗禮的學生外，何獨不然？要抵制日貨，而使人人心服，自動不買，隨你一千只軍艦開來，也不能夠拉了每個人去買日貨；就需要在每一個人心中種下民族意識——『中華民族』的民族意識。同樣，要舉行徵兵制，而要每個人都願爲民族生死而效勞，也非種下民族意識在他的心中不可。日貨是要抵制掉的，要抵制便要使每個人知道這貨物是日本人拿來賺我們錢的，日本民族欺侮我們的民族使亡掉，所以我們便要不買他的貨物。但是購日貨的人，大都正是這般不知民族觀念的中年人；收效之難自然是意中事了。要收效快易，只有從根本灌輸起，說明原委，把民族的意識種在他心中。『我們做日本人吧，』這句話的說出，顯然是沒有民族意識，這是不要說了；說這話的動機，還有，近來天災人禍接踵而至，弄得民不聊生。眞有『恨爲中華人』之概，做『外國人』的心便油然而生了。所以我們今後宣傳的趨勢，便爲啓發沒有民族意識的心，而使他有，更離亡國亡家的痛苦，用深入淺出的方法，說個詳盡明顯。這樣自然收效較宏，深入民間去，才是我們宣傳的路徑。不然便虛耗光陰，負了宣傳之名，沒有盡宣傳之責！

鐵血的人生觀

雅典：方在酣歌曼舞
斯巴達：動了刀光劍影

迪貽

一　人生觀的原動力

什麽叫做人生觀：人生觀就是對於人生的態度。各人有各人的人生觀：村嫗虔誠地朝山進香；巴黎倫敦的紳士每逢禮拜日挾着聖經到教堂去祈禱膜拜；科學家孜孜不倦在實驗室中埋頭研究着；：一切的一切，都是各人的人生觀支配了各人底行動。但同是人類，同住在二十世紀的地球上，爲什麽各人的人生觀會如此的千差萬別呢？一言以蔽之，環境的影響而巳。

我們對於人生的態度怎樣，就是說我們在某種環境的影響之下，對人生予以怎樣一種確當的見解之謂。各人的環境不同，其所受的刺戟亦各不相同。因而其在神經中樞上的反應亦各不同。——見解不同——這是行爲派心理學家告訴我們的。進步哲學家是和科學家打成一片的，決不是『閉門造車』地游心于六合之外，而幻想着慮無縹纏的一切的，所以要理解他人的人生觀，決不是徒憑直覺的經驗所能成功的，必也對於他以往的歷史，目前的環境等有相當的瞭解，才能辦得到的。『人生觀是環境物』，『環境是人生觀的原動力，』歷史上充滿了這樣的實例：印度的釋迦牟尼，身爲王子，一旦目擊生老病死的慘苦，翻然悔悟，潔身遠引，入山苦修，卒成正果；中國的老子，因看到亂世社會爭權奪利，互相殺伐的結果，人民傷亡流離，轉轅溝壑，因倡清靜無爲之治，主張『絕聖棄知』，『剖斗折衡』；孔子主張以『正心誠意』『忠恕之道』來改良人心，就因爲當時人民吃了不正心誠意，不忠不恕的苦頭，耶穌生爲亡國之民，目擊當時政治黑暗，戰亂頻承，下層民衆的孤苦無告，渴望精神上的安慰，因穀然背起十字架，爲萬民贖罪，領導他們的靈魂到天國裏去；近如托爾斯泰生當殘酷暴戾之世，人慾橫流，舉世滔滔，他便提出理性爲統治人類生活之最高法則，而理性的活動則爲愛，爲當時墮落的社會痛下砭針；最顯著的是叔本華因其毋親改醮，故居恆鬱鬱，在他的作品裏，時常發現輕視女性的思想，總之，古往今來偉大的思想家，有所見必有所蔽，他們都只看到了宇宙的一小部分，我們決不可盲目地迷信任何人的見解，我們須要在現實環境裏，來創造我們自己的人生觀。

二　現實環境的教訓

一切海闊天空的高談闊論，我們無暇談及，也無須談及。現在祇要認清：我們既要生存，就得想法繼續維持生存下去，我們要對自己的生活負責任，不要過着一類廉價和客氣的生活，就是無意義的生活，我們要使我們的生活充滿着『生』的意志和『自由』的意志，魯迅說得好：『世上如果還有眞要活下去的人們，就先該敢說，敢笑，敢哭，敢怒，敢罵，敢打，在這可詛咒的地方，鑿退了可詛咒的時代』。（華蓋集四十頁）又說：『我們目下的當務之急，是：一要生存；二要溫飽，三要發展，苟有阻礙這前途者，無論是古阻今，是人是鬼，是三墳五典，百宋千元，天球河圖，金人玉佛，祖傳丸散，祕製膏丹。全都踏倒他』（同書四三頁）敢笑，敢哭，敢：：是我們的權利；可是亡國奴是沒有自由地笑着哭着的權利的，看吧！揚近日本人在東北一帶的暴行，中國人的性命，完全交托在日本人的炸彈槍炮和刺刀上面，萬千人民，哭笑不得，一個個呑聲飲泣，俯首作刀下鬼，是多壓的悽慘欲絕！東北是中國的土地，江蘇也是中國的土地，東北如此，江蘇難道就能倖免！國家是每個人民生活的保障，而一個國家至少的條件是土地人民和主權，今我國土地爲人掠奪，人民慘遭屠戮，主權不能行施，我們生活唯一的保障已經動搖，這決不是國家不國家的問題，這是每個人民生死的問題，每個人民自由地生，自由地死，自由地笑，自由地哭的問題，我們要盡我們生命的力量，掃除一切阻礙我們『生存』的東西，不管他是日本人，是軍閥，是官僚，是……在這樣危急的情形之下，難道還容許我們信仰浪漫色彩的哲理，和非戰非攻一類的思想麼？老實說，和平之神從沒有光降過我們這個星球！不信，請打開歷史看：在先史時代，原人就要和洪水猛獸奮鬭肉搏，中國第一個開國皇帝軒轅氏，便有蚩尤和他作對，所以我們這份家產，是當初黃帝以鐵血換來的。其後四千餘年中，那一代皇帝不是『馬上得天下的？再翻開西洋歷史看：從希臘文明初曙時代起，雅典人正在得意地酣歌曼舞的當兒，斯巴達的刀光劍影，早在雅典游術之宮裏演他的全武行了，結果，雅典的哲人第一次嘗到了亡國的悲哀，轉輾數千年，殺人盈野，血流於河的戰亂殺伐，實在也難以勝計。直至十九世紀達爾文出，赤裸裸的講明了生存競爭的道理，更增加了人類互相殘殺的與緻。現在還在夢想着和平的人們，正如基督教徒迷信上帝一般的渉茫可笑，什麼和平主義者，願炸彈的爆裂聲早日驚醒他們的迷夢！

（三）我們最後的決心

世界上有一個英雄（強盜），就有一個奴隸，帝國主義者存在一天，弱小民族便永不得解放一天。弱小民族存在一天，人類的罪惡便延長一天，人類的罪惡是唯有人類的碧血才能洗淨！我們要做人，做具有自由意志的人，以往的歷史和目前的環境，教訓我們怎樣的做法；我們自由地笑，自由地哭着，自由地生，自由地死去！我們的敵人是強盜式的英雄，在目下做人需要的代價是鐵和血！願熱血沸騰着的人們，堅持着最後的決心，把我們的人生交托給鐵和血，在青天白日的旗幟下，去從事神聖的做人運動！

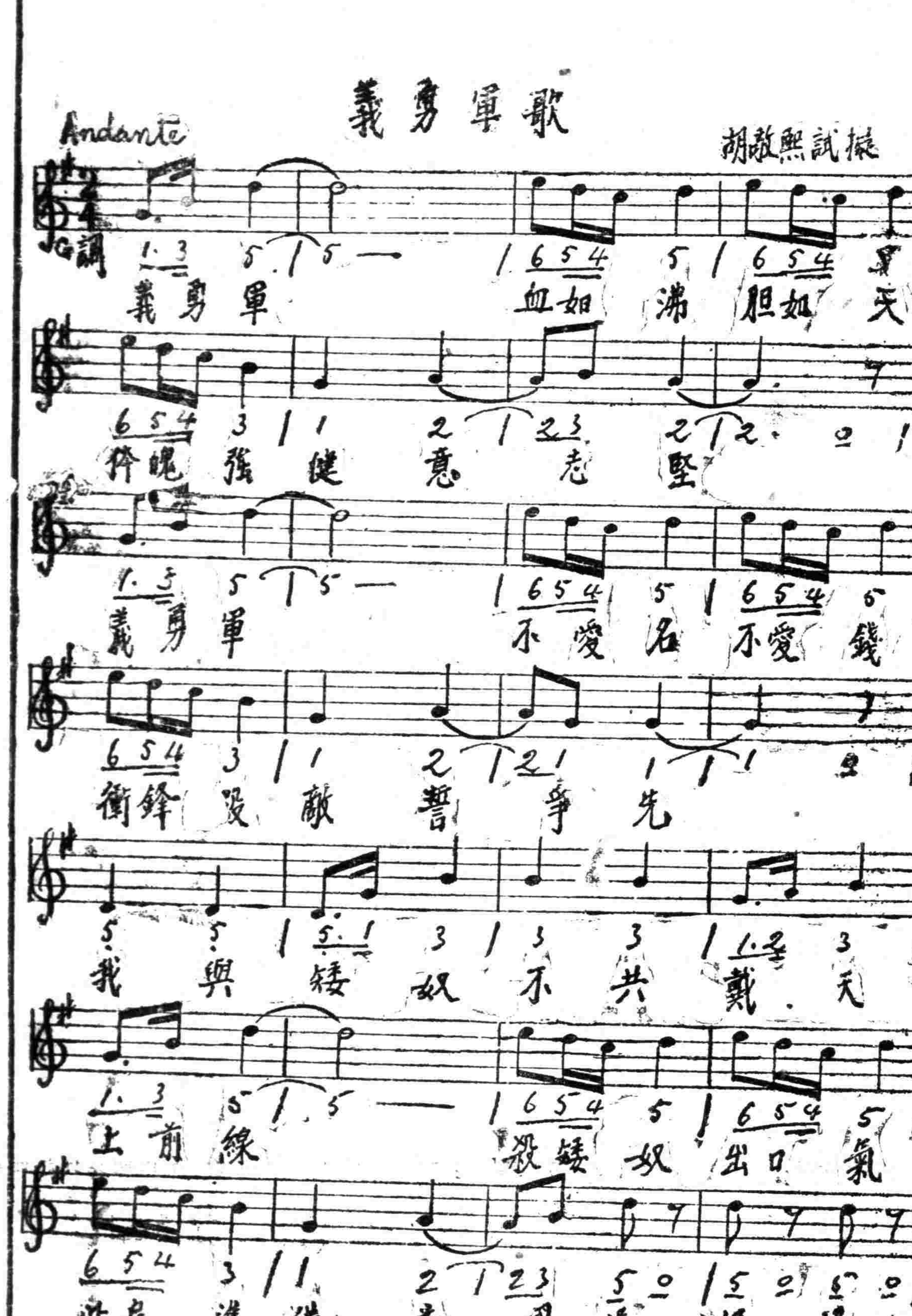

今後學生努力之路

「救國不忘讀書
讀書不忘救國」

顧文華

現在這個時候啊：一般完全是舊腦筋的家長們，在對他們的子女說：『現在莫管國家事，祇須孜孜讀你書！』；然而一般充滿新思潮的青年們，却在說：『現在不是讀書的時候了，祖國是待着我們救的！』在這兩個各趨極端的論調之下，我還是要引用蔡元培先生『救國不忘讀書，讀書不忘救國』的話來作爲我的合理的批評，積極的主張。

誠然，前者在這個世界競爭的時代，是沒有絲毫存在的價值了。現在我所要說的，乃是後者，也就是問：『國將危亡，我們可以不讀書嗎？』

很多事實要使我們失望的。舉一例：穿了西裝，在唱『抵制日貨』的高調。雖是他的西裝，不是日貨；可是要澈底的一問：『日人打我了，我來抵制日貨；如果要抵制別國貨，是不是要待別國人來打我不成？』，這個，我認爲現在的中國，被覬覦的不祇日本，可說是全世界的。那末我們在這個時候，不單要抵制日貨，且得設法抵制洋貨，免日受莫大之累於將來。而至『悔之不及』的地位。直截地說：現代學生不許穿西裝，買洋貨，這是『讀書不忘救國』第一條應該努力的路。

在這次的學生愛國運動中，往往免不了這兩類人物；第一類是戴着假面具，借此作爲出風頭的機會的，用心之卑鄙，不値一顧；第二種是熱心於一時而有始無終的，這個我們學生的通病，不必否認。這次日人給我們的惡感，爲報復計，雪恥計，不可不竭力於課外的永遠的愛國工作；應養成一種國家的觀念，知道『書獸子是無用的廢物』，還樣，抗日的效力是無窮盡的呵！同時，這也就是『讀書不忘救國』的第二條應該努力之路。

從另一方面講，在今日情形之下，中國究竟能否和日本作最後的一戰？他們的槍炮怎樣？我們呢？他們的國庫怎樣？我們呢？這些呀！其實，都是不能開戰的主因。所以我們該立刻起，倡明科學，從事實業，這樣才有『儲戰力』的可能。不過，科學的發達，實業的振與，都須先在書本上作澈底的研究，然後着手工作。那末這樣看來，救國可以不讀書嗎？倡科學，與實業，這是『救國不忘讀書』的第一條應該努力之路。

國的生命，總是由智識階級來維持，智識階級包括了軍農士工商五種份子。若使你在其中佔了一份智識國家的一天，有左右智識和國家有密切[illegible]可見一斑。進一層說：你要救國的話，先須要有相當的智識。那末攏統的講，智識的財源，便是書本。要救國還是先要讀書，親愛的同學們！這是我們救國眞正一條努力之路。你們呀！

CHINESE OPTICAL COMPANY
精益
OPTOMETRISTS & OPTICIANS
戴眼鏡爲目光計
請戴精益眼鏡
驗光準確　儀器精良
品質高尚　價格公平
總公司　分公司　精益眼鏡公司謹啟

美麗牌香煙

芬芳牌香煙

金鼠牌香煙

生生牌香煙

華成煙公司出品

新設初中 不得收二三年級生

▼教部指令青島市教育局

教育部據青島市教育局呈、以私人設立學校、其呈請手續、當有私立學校規程可資遵循、如私立初級中學、依法呈請設立、關於開辦時招收學生、是否限於第一年級、如果同時實有較高程度之學生投考、事實上又未便拒絕、可否並設二三兩級、本局以此項規程、尚無明白規定、理合呈請核示、俾資依據而便飭遵等情、教部指令云、呈悉、依照中學暫行條例第十八條之規定、初級中學得收受轉學生、惟須所習學科相同、學期銜接、有原校修業證書、於學期開始時經編級試驗及格者、方得收受、初辦之初級中學、事實上只能招收一年級學生、對於請求轉學之二三年級學生、因未設有二三年級之班次、自不能收受、仰即遵照、

杭市中等以上學校女生 實施救護訓練辦法

酌減其原有課程實施救護訓練 教材由反日會擬訂由教廳轉發

（杭州通訊）暴日侵凌、杭市學生、莫不敵愾同仇、一致決心實行對日經濟絕交、並積極實施軍事訓練、準備前驅、惟關於女生救護訓練、迄今尚未確定辦法、本市各界反日救國會有鑒及此、擬具杭市中等以上學校女生救護訓練實施辦法、提經常務委員會議決通過、函送各學校抗日救國會依照辦法、指導全體女生、實施訓練、其辦法如次、（一）凡杭市中等以上各學校女生、除自願加入軍事訓練者外、均須依照本辦法之規定、實施救護訓練、（二）女生救護訓練時間、暫定為八十小時至一百小時、其教授進度、由各校斟酌情形、自行支配、但每週訓練時數、不得少於四小時、遇必要時、并得加緊訓練、速成應用、（三）各校實施女生救護訓練時、其原有課程得酌量減少、但須由各教員負責指導學生於課外自修補足、其救護課程、并得於假日抽出若干小時教授之、（四）女生救護訓練課程及教材、由杭市各界反日救國聯合會、委託杭市醫藥師公會擬訂、並由教育廳轉發各校應用、（五）訓練時每班學生人數及課堂支配、由杭市各界反日救國聯合會委託教育廳、調查各校實際情形、酌為規定、但每班學生人數、至多不得超過一百人、（六）女生救護訓練之教師、除由各校校醫担任一部份訓練外、並由杭市醫藥師公會、將登記醫師姓名人數、報告杭市各界反日救國聯合會、轉請教育廳介紹各校分別聘用、（七）各校實施救護訓練時、所需經費及設備、應由各校自行設法籌劃、（八）杭市各校女生救護訓練、最遲應二十年十月底開始實施、（九）各校救護訓練班成立時、應即開具左列各事項、報請杭州市各界反日救國聯合會備案、（一）主辦學校之名及校址、（二）訓練班編制、（三）訓練員姓名履歷一覽表、（四）學員名冊、（五）訓練實施計劃、（六）本辦法由杭市各界反日救國聯合會議決、呈請浙江省黨部核准施行

清華大學近訊

▼新任校長即將返國 ▼建築校舍不日興工

▲校長問題（北平航訊）清華大學校長梅貽琦、現任清華駐美監督處監督、前電代理校務翁文灝、擬自美赴歐考察後、再返國就職、嗣經翁氏疊電教部、請促梅氏速返、梅乃打消赴歐考察之意、擬即返國、因電教部請示監督處事務交代何人、旋經教部商同外交部、令駐美華盛頓使館秘書于焌吉暫代、並電告翁文灝云、清華大學代理校務翁詠霓先生鑒、銑電悉、清華留美學生監督事務、已商外交部派駐美使館秘書于焌吉暫行兼代、梅校長即可返國、校務仍請維持、教育部皓、清華校務會議、二十一日議決、再電梅氏、敦促返國、該電已發出、同人歡迎校長、決請梅主持一切、今聞教部已派員接替監督事、希即啓程返國、日內可發出、無任企盼等語、年餘未得妥善解決之校長問題、當可告一結束、

▲建築校舍（又訊）清華前改訂三年建築計劃、計建築一十六項、概算共一百九十八萬五千元、其中擴充工學館擴充體育館新建化學館及水力實驗室四項、需要甚急、擬於今秋冬凍前動工、已經評議會核准、並繪圖招標、開標、經詳加審核決定、化學館由□□木廠、以十九萬七千□□元之標價承包、擴充體育館□□價八萬〇四百七十六元、一年完工、水力實驗室、標價五萬九千二百〇七元、一百二十日交工、均由聯虎公司承築、擴充工學館、決由協順木廠以一萬七千九百□十元之標價承包、限三百三十日完工、前後定妥工程師及包工合同、擴充工學館之兩翼加高工作、現正構木架中、水力實驗室、即於工學館前開基、已開始壓基、擴充體育館、正籌備於日內開工、至於化學館新建築、已經評議會兩次詳審、決定建於客歲落成之新宿舍旁、兩圖書外、與新宿舍平行、面南與新建生物學館正對、現正丈量劃線、不日動工、該校新圖書館建築工程已竣工、辦公處已陸續遷移、惟閱覽室桌椅、尚未製就、書庫內之書架地板、亦未購妥、聞若照原館書庫之鋼鐵書架及厚玻璃磚地板估價、連裝置費須二十萬元左右、現正積極進行中、總計圖書館裝置費及前四項建築費、總數三十五萬五千一百〇元、共需洋五十餘萬元、該校校務會議、乃決定自經費項上撥建築費十萬元、再加以前金價漲餘四十餘萬元、始可抵補足用云、

留日陸軍士官生

退學救國團成立

留日陸軍士官學生退學救國團、全體團員百七餘人、已全數到滬、於本月二十五日在法租界西青年會開成立大會、議決種種反日宣傳方案、積極宣傳、並選出代表八名、向和平會議及南京政府分頭請願云、

蘇省民教館 義勇軍開始訓練

鎮江通訊、江蘇省立鎮江民衆教育館、現鑒於抗日運動、必始於軍事訓練、爰由全館職員、及各研究會會員、民衆學校學生、合組義勇軍、計分青年隊、兒童隊、看護隊、於上月籌備、正式成立、茲聞該館義勇軍、各隊隊員服飾用具、均已定製就緒、並請定警官學校教練謝梅峯、担任訓練、已於本月二十日起、每日上午七時至八時、在該館范公橋實驗區民衆運動場、從事訓練云

一致抗日

▼集美學校 快郵代電云、南京中央黨部國民政府蔣總司令、北平張副司令、全國各級黨部、各報館、各法團、各學校均鑒、暴日稱兵遼吉、殺我同胞、佔我領土、毀我兵工廠、迫擊炮廠、飛機場、彈藥庫、舉東北之精華、燬壞無餘、又復利用漢奸組織偽政府、欲以實現其滿蒙政策、凡屬國民莫不髮指、彼既明目張胆、違背非戰公約、破壞國際公法、乃國聯對此毫無公平辦法、非戰公約亦不生效力、是國聯與凱洛格公約已失其威信、為今之計、求援於人、既為絕望而坐以待亡、尤所不甘、則吾人欲免國家民族於危亡者、舍奮袂而起、背城借一、與日週旋外、實無他途、時迫勢危、望我國人、齊心協力、共赴國難、殲彼倭寇、還我河山、一雪數十年來甲午、五九、五卅、之國恥、國家存亡、民族興替、在此一舉、臨電憤激、不盡欲言、集美抗日救國會商業學校分會叩文、

▼合肥中校聯會 快郵代電云、南京中央黨部、國民政府、各報館、各機關、各學校鈞鑒、自倭奴侵入東省、安肆摧殘、舉國若狂、山河變色、近竟凌辱有加、長驅入我內河、據我海岸、似此情形、倭寇為禍、不僅東隅、全國安危、迫於眉睫、學生等旅力方剛、赤血猶熱、正事武裝訓練、與國為殉、急盼政府指揮、枕戈待旦、不勝迫切之至、安徽合肥中等學校學生抗日救國聯合會叩寒、

中等學校抗日會 昨開第三次代表會

▲推代表晉京請領槍械

本市中等學校抗日會、於昨日午後二時、假民立女子中學開第三次代表大會、出席數百人、議決要案多項、各派代表晉京領收槍械、徵募救國基金等項、茲錄之如下、

▲到會代表 大同附中胡會忠、藍憲惠、惠中陳鳴良、上海周家良、麥倫沈以緯、青年林興吳、王新田、復旦實中殷福富、光華附中余光遠、汪洪坤、周鑒基、南洋高商張志剛、張宗翰、滬本女中韋毓梅、民治孫蓁英、郁預聰、中國女體姚巧雲、甄亞棠、上海女中端木燕、吳映雪、大夏附中陳昌漢、黃德官、復旦附中韓季賢、汪端本、新民郭鍾泉、清心莊智沅、敬業孫商才、惠靈李彬、東吳二中吳紹煒、建承邦言、水產沙榮存、育材楊書建、周錦鈞、安徽程耀周、施春林、立達康乃爾、民立女中劉樹滋、易璧、民立袁繼良、滬大附中謝錫標等、市黨部代表喻仲標列席指導、

▲開會情形 午後二時開會、主席胡會忠、紀錄周家良、一、行禮如儀後、由主席報告一、救國基金徵集及保管情形、二、擴大宣傳地點及辦法、三、緩募賑濟日廠退業工友金、四、派代表晉京領槍事未行原因、旋乃討論議案、

▲討論事項 （一）幹事會提請追認暫緩徵募賑濟日廠退業工友金案、決議、准予追認、（二）如何晉京請求發槍案、決議、派代表晉京請願、該代表除軍訓幹事四人外、更推惠靈、中、五代表晉京、大同、光華、復中、民立女限一星期內辦竣、（三）每校應按月繳納經常費五元案、決議、通過、（四）各校抗日會如不遵行本會決議、應如何處置案、決議、第一步由文書股具函質問理由、第二步罰款、第三步由市當局懲辦、其詳細條例、交幹事會擬具、（五）徵募救國基金案、議決、各校得自決徵募時期辦法、但至需要時、學聯會得隨時向各校抗日會繳納之、（六）救國基金得保管委員、應否解職案、議決、通過解職、（七）修改會期案、議決、一星期一次幹事會、二星期一次代表大會、並定代表會日期在星期日下午、（八）須否組織全市中學理化研究會案、決議、否決、

學聯會致函費信惇

▼為日僑槍傷華警事

旅滬日人西村松本等、於本月二十一日夜午、在豐樂安路東橫浜路、無端挑釁、槍傷市公安局警士王長順、業經市政府詳細調查後、向日領事館提出嚴重抗議、本埠各大學學生抗日救國聯合會以此案發生於公共租界、工部局既不能防患於事前、復不能遏止於事後、故昨特專函至工部局秘書長費信惇君、詢問一切、並希工部局須保證以後不再發生此種事端、並推派代表聶海帆、胡問銓、赴市政府謁俞鴻鈞秘書長、懇請嚴重交涉、茲錄其致費信惇函原文如下、『護啓者、報載日人在北四川路無理行凶、槍傷警士王長順事、令人駭聞、查貴局職責、在維持治安、此次日人暴動、事前不能預為防制、事後不能加以遏止、以致發生此種不幸事端、且兇手當場被逮、不經法律制裁、遽行釋放、此種滋長暴徒橫行、危害人民、貴局職責何在、務希示復、並望貴局以後絕對保證不再發生此種事端、相應函達、即希查照為荷、此致工部局費信惇、』

各大學義勇軍 軍事會議

上海各大學學生軍事訓練部、於昨日午後二時、假小西門少年宣講團開第四屆軍事訓練委員會、計到胡問銓、鄧次侯、陳月江、溫廣彝、吳報錦等、溫廣彝主席、鄧次侯紀錄、主席報告後、即討論各案件、計議決重要案件八則、一、議各校報告軍事組織統表案、議決未交到各校、交副官處派調查、限二十七日上午完畢、二、本部各校統一編制案、議決交訓練部及副官處辦理、限二十七日編制完竣、三、青年義勇軍救護隊符號案、議決、交軍需部辦理、限二十七日下午六時完畢、四、青年義勇軍救護隊臂章案、議決交軍需部辦理、式樣方形、五、檢閱程序案、議決交祕書訓練二處整理公佈、六、青年義勇軍軍歌案、議決函請黎錦暉代製、七、召集各區籌備主任、及指揮官談話案、議決定二十七日下午四時在本部舉行、八、加聘檢閱官案、議決、各校教官聘請為當然檢閱官、

最近製定之 各大學抗日標語

上海各大學學生抗日救國聯合會宣傳部、製定抗日宣傳標語、昨訓令各校、並附該標語乙份、隨令頒發、並促宣傳以資統一、所有前由各校自行擬製標語、應即日停止散發、茲錄標語原條如後、一、日本突然出兵、強佔我國東北各地、是帝國主義者真面目的暴露、二、日本武力侵略東三省、是日本帝國主義大陸北進策的初步表現、三、日本武力侵略東三省、是日本違背國際公法、破壞和平的野蠻舉動、四、武力侵略東三省、是古今中外無歷史先例的卑劣行為、五、日本武力侵略東三省、是背信負義棄好崇仇滅絕人性辱沒文明的暴行、六、日本武力侵略東三省、是我國家民族生死存亡的緊要關頭、七、日本帝國主義是我們不共戴天的國仇、八、日本帝國主義、是公理的對頭、人類的仇敵、九、九月十八日、是我們有史以來最重大的國恥紀念會、十、大家趕快起來、痛下決心、集中力量、拯救國家、拯救民族、十一、全國同胞武裝起來、十二、全國同胞一致奮起組織義勇軍、十三、全國同胞一致奮起組織敢死隊、十四、誓死擁護主權、保全領土、十五、誓死與日本帝國主義者、拼個你死我活、十六、加緊抗日運動、十七、厲行對日經濟絕交、十八、誓死不買日本貨、十九、誓死不與日本帝國主義者合作、二十、公理不滅、日本帝國主義者決無倖免的道理、二十一、同心合力共赴國難、二十二、臥薪嘗胆復仇雪恥、二十三、全國同胞一致準備與日本帝國主義作最後之決鬥、二十四、誓與日本帝國主義奮鬥到底、二十五、打倒野蠻無理殘暴的帝國主義、二十六、打倒違背公法滅絕人道的日本帝國主義、二十七、請求政府即日出兵恢復失地、二十八、擁護和平統一、二十九、厲行革命外交、三十、奮鬥到底獲得最後的勝利而後止、三十一、中華民國萬歲、又訊上海各大學學生抗日救國聯合會宣傳部、訓令第二號略云、為令遵事、茲經本部第二次部務會議、議決、定於本月二十六日下午二時、在小西門少年宣講團本會辦公處、舉行上海各大學學生抗日救國會宣傳於聯席會議、屆時務仰該部推派代表二人前來出席、共同磋商一切進行事宜為要、

七區教育會

四次幹事會

本市第七區教育會、於昨日下午三時、在江灣文治路六十九號開第四次幹事會議、出席幹事陸裕彬、刁慶恩、徐澤予、余楠秋、主席刁慶恩、首由主席報告開會宗旨、及過去情形後、開始討論、（一）改期召集會員大會案、決議、（一）日期十月三十日下午二時、（二）地點勞働大禮堂、（三）辦法、甲、請市黨部發給選舉票、乙、呈請市教育局通令本區各校停課半日、一律參加、丙、分別呈報市黨部市教育局、派員出席監選指導、並函市黨部查照、丁、大會職員及佈置、於下次臨時會討論、（二）會員證應如何置備案、決議、用卡片鉛印、格式由吳子久同志擬定、（三）已離本區之教職員、及失去會員資格、應即呈報市教育局及市黨部備案、決議由調查股查明迅即呈報、（四）請通過新會員案、決議姚日昌、袁景峯、許勤坤、王理明、趙士蘭、顧養涵、蔣品鈴、蘇頌夫、錫漢琴、顧賓璠、唐佩珍、王品芳、韋史南、史復、顧嵐生、李莊儀、陳秋光、周蘊英、施樹仁、李乃常、張炳辰、王鴻壽、倪式會、任鑫周、楊景才、劉道魁、沈天白、鄭輸芳、楊璋、阮循規、衛樹□、華思永、朱國□、吳人、徐步融、黃盤銘、王仁民、朱宣威、黃壽升、朱冠羣、沈葆根、許曾德、郭進之、孫慕英、金蘭蓀、劉雲程、胡伯琴、邱正倫、徐人極、宋德芳、項俊卿、應業任、李炳煥、吳耀中、楊彥頤、朱端鈞、吾行健、吳其祥、熊子容、李劍華、康興衛、黃兆鴻、應成一、唐建侯、章育、何憲琦、華文憲、以上均通過、五、組織抗日教材研究會案、決議由研究股擬具計畫、交下次大會討論、六、本區市校教職員待遇、與市校同等案、決議、呈請市政府令教育局辦理、七、請舉大會主席團案、決議、主席團三人由本會推定二人、刁慶恩、徐澤予、由大會中推出一人、八、推定大會職員案、決議總招待李乃常、吳子久、總幹事陸裕彬、紀錄范仰峯、張仲蘇、司儀顧吾章、招待汪永之、王潛、張友三、陳沂、李聖詮、式會、蔡蕙芳、幹事李新浞、倪、議事散會、

西北與東北

褚民誼在寰球學生會演講

寰球中國學生會、昨晚七時、敦請中央委員褚民誼先生在該會大廳演講、講題為「西北與東北」、聽講者極為擁擠、六時已告座滿、至七時會場內外、已擠得水洩不通、由該會總幹事朱少屏先生主席介紹後、由褚先生演講、對於西北方面之政治、軍事、財政、教育、交通、習俗、以及東北方面之中俄、中日關係、縷述頗詳、並痛陳日俄兩國之野心、促國人從速殖邊、鞏固邊防、免為外人垂涎、最後討論蒙古問題及我國目前對外政策、末由主席朱少屏先生代表聽衆致謝而散、

私小教職員 抗日救國會

上海市私立小學教職員抗日救國會、昨日下午三時許、在卡德路寰球學生會開執委會、出席惠羣附小、澄衷附小、市南清心附小等十餘校、行禮如儀、公推惠羣附小程祖欣為主席、里仁學校校長程明紀錄、首由主席報告開會宗旨、並請全市加入學校已達五百餘校、值此時局緊張、應加緊做實際工作等語、次議決各案如下、（一）通電全國民衆、勿受國際聯盟欺騙、應急起自救、（二）發表本會對外宣言、（三）推晉志、交通、上海學園、青華附小、清心附小、晉謁和平會議代表、供獻本會意見、及請示抗日救國方針、（四）舉行小學生抗日救國演講競賽、（五）函復日本學校華人教職員、如退出後、即到本會登記、設法介紹、學生則免費併入附近各校肄業、（六）各校應速組織童子軍、每星期六下午一時、分區會操、（七）發行抗日刊物、及印發兒童抗日救國歌曲、散發各校、以廣宣傳、（八）舉行抗日貨物展覽會、上週在澄衷附小舉行、本週定在清心附小舉行、並歡迎各界前往觀看、（九）分配工作、推定寰球、市南、里仁為常務委員、惠羣附小為總務、澄衷為宣傳、滬江為組織、（十）呈請市黨部暨教育局、於十一月八日上午九時在西門公共體育場、開全體大會、並舉行大遊行、六時許散會、

西會甲組足球 暨南見挫於史亮脫

結果二對三

暨南大學足球隊、昨日與英軍史亮脫會師於逸園球場、為西會甲組賽之一幕、滬場觀光球藝士女、不下五千餘衆、暨南隊在萬聲歡呼中、先開紀錄、惟不久即被史隊戰成均勢、以後史隊聲勢益盛、暨南時現被攻地位、百般抵禦、有其守門之溫君、對下三路工作、殊嫌疏漏、致險象屢呈、有防不勝防之概、卒被英軍以三對二之比、小挫雄風、與前日東華一樣成績、眞是無獨有偶之事、按本屆華隊、在西會中出師未久、均遇鞠兇、得毋流年運途多舛之故歟、

○……勢均力敵……○

在此秋高氣爽、陽光斂跡中、兩軍列陣作戰、正合足球運動之時令、史亮脫得開球優先權、雄糾糾心、向暨南陣地挑送、將過頭道戰壕、即被邱羅兩將對面截刧、嗣後此進彼退、混戰場中、均憑健兒勇敢之精神、與雙方衛士捍衛有方、故雖風浪頻仍、咸得化險為夷、直相持有三十分鐘之久、各無寸尺之展焉、

○……有機即乘……○

既而暨南曙光頓現、得陽任意罰球、陳福忠執行遠送、史隊門前、形勢兇險、其守門麥遜斯、跑出抵擋、離門過遙、符和萱有機上一脚、恰中要害、歡迎驟起、暨南即先勝一球告

○……打成平手……○

不料好事無常、變方正在興高采烈之際、彼之丘八已興兵犯界、蜂湧而來、幾道關塞、頃刻失陷、這見其番兵旗幟、偏佈暨門之前、白浪提接得右方來球、風馳電閃、直搗重城、穿網而入、打成平手、為時相距僅三分鐘耳、此際一般觀衆、祗得呵呦一聲、面部之喜色、頓生變化、此後爭扎移時、即宣告休息、

○……胡騎遍野……○

戰鼓再響、兩軍健兒、又見飛馳疆場、史隊攻勢重重、暨南區域、胡騎遍野、好在前有梁莊陳衛、東攔西拒、得扶過崎嶇危厄、對持至二十分鐘後、後有馮江兩面進犯、一脚傳中、潘頓伏侯這裏、暗中一脚、打中網窩、守門溫君、坐鎮門中、屏目瞠息、無法可施、乃失却一球、

○……雪上加霜……○

暨南隊於茲失守之下、幾度攻打、師至半途、均遭擊回、反被掩殺、隊伍未整、敵軍已深入矣、一球飛來、直拍出防線之外、即被罰球、由史隊之白浪提立踢、球着橫木彈下、從溫君背面滾進網去、再失一球、觀衆為之毛骨悚然、

○……奪回一球……○

雪上加霜之暨南戰士、於此個個怒髮衝冠、悲憤填胸、乃攘臂疾呼、殺衝敵陣、勢如萬馬奔濤、何等氣概、馮運佑奮不顧身、單騎深入、破其堡壘、折其重城、史隊諸將、逢茲驍勇、彷彿遇天將下降、當者披靡、竟被直搗黃龍、建立奇功、乃以二對三之比、小折於史亮脫、兩軍陣容列左、

史亮脫

麥遜斯
傑姆斯 葛來脫
罕拉德 華脫生 利爾
卡龍 哈業爾 白浪提 潘頓 推勒

暨南隊

溫鼎新
馮運佑 江善敬
梁樹棠 莊世鴻 陳鳳忠
符和萱 邱東炎 羅海光 陳鎮和 梅洪實

中華足球會昨賽結果

隊名	組別	比數
知行 優游	（中一）	三對一
東光勝星光	（華一）	三對一
大江和報工	（球一）	二對二
精武勝三民	（球二）	六對一
華光勝廣義	（足一）	三對一
郵務和英美	（球一）	〇對〇
上行勝中央	（會一）	四對〇
青軍勝美孚	（足二）	六對二
羣華勝大江	（足一）	三對二
健進勝鐵華	（會一）	一對〇
樂餘勝中行	（會一）	二對〇
志華勝華伶	（足一）	二對一

（註）徐匯青華改期舉行、停止青華隊隊員宣盛華本屆比賽資格、

中華足球會 知行勝優游

三對一

知引優游兩足球隊、昨日交鋒於棒球場、作中華全中字組賽之一幕、知行集光華及南洋之優秀組成師旅、俱屬年少英豪、奔跑既捷、傳遞又速、優游因亦老當益壯、而實遜籌、上半時、知行萬冕周紹文打中兩球、優游亦由胡有成踢進一隻、下半時、知行萬冕再度建射、結果知引以三對一得勝、

知行隊

楊祖繩
陸志明 張錦祥
顧尚勳 涂朋雨 黃宗華
萬象華 林炳文 周紹文 熊以斌 萬冕

優游隊

毛鴻賓
饒惠生 屠開元
陳砌 陸永熙 石金生
沈葆昌 胡有成 王才高 董小培 沈柏貴

市一場小足球開幕賽

昨為市一體育場第六次小足球競賽會開賽之日、原定有十六場交鋒、只以中法學校校內發生問題、由該校學生組織之中小中健中法三隊、均不參戰、並備函聲明退出本屆競賽會、故昨戰減少三場、茲錄其戰績如下、

▲小友組

隊之勝負	成績
幼兒勝慈三	五比〇
心光勝市星	六比〇

▲健兒組健字團

隊之勝負	成績
華星勝華通	二比〇
通惠和樂健	二比二
黑鷹和濱健	〇比〇
青健和華幼	二比二

▲青年組青字團

隊之勝負	成績
幼健勝龍球	三比一
一鳴勝紅衣	五比一
華光勝飛童	八比〇
青白勝塘西	一比〇
精華勝虹江	一比〇
滋漢勝藥星	三比〇
志勇勝九星	一比〇

法學家之瓌寶

執行律務者辦理訟案悉心研討最易耗損腦力久則腦筋疲乏有礙於法理之探索苟能常服

艾羅補腦汁

得保腦部之永久健固遇事思想犀利逢水成源訟事可操券以待勝訴矣

上海中法藥房總發行

價目大瓶二元 小瓶一元二角半

助肺呼吸香膠

為治氣膉支炎咳嗽多痰特效劑凡患傷風咳嗽喘論重輕取之含服功效靈速誠無出其右

每盒二元 每打念元

五洲大藥房發行

總店 上海四馬路

支店 （一）天后宮路北堍 （二）北四川路老靶子路 （三）小東門東門路中

分銷處 上海市商會內國貨商場 西門蓬萊市場

自来血

藥理作用

一對於生理的

自来血能與人身中蛋白質化合成一種複合滋養劑

自来血為赤血球中血色素之主要成分

自来血為生活機能上不可一日或缺之原素

一對於病理的

自来血有亢奮造血臟器之特性故對於萎黃病為特效藥

自来血可為急性貧血白血病之常服藥

自来血可為患十二指腸蟲病裂頭絛蟲病而貧血者之善後藥

自来血可為患結核病而貧血者之滋補藥須按仿單調服

自来血藥性和平甘甜適口男女老幼四時可服

自来血 上海四馬路 大瓶二元 小瓶一元二角

五洲藥房發行

合埠五洲分店及各大藥房均售

商業金融

厘市 厘市迭見軟弱

▲洋厘 昨十月二十五日、厘市趨勢迭見軟弱、交易匆繁、國幣上午開出卽小半厘、爲七錢二分七厘半、下午又降二毫半、計七分七厘二毫半、各業稍有出入、各埠來往不寂、故人心平疲、江南小洋又小一厘、上午爲六錢五分五厘、下午計六錢五分六厘、廣東雙毫小去六毫二忽半、早市爲六錢五分四厘、下午計六錢五分三厘八毫七忽半、銅元回長一千五百文、計大盤爲三百七十八千文、衣牌加上八文、爲二千七百四十九文、角坯二百四十七文、貼水二十八文、

▲銀拆 昨逢星期日、各銀行同例全天休假、故華商各莊收解較多、各業稍有用途、故拆息勿更、上下午二市同爲五錢云、

外匯 銀價回落

昨(星期日)中外各洋銀行向例均不辦公、所有金融外匯等市、概無報告、惟倫敦來電、中國稍有賣出、印度略有購進、交易稀少、市况平平、據大條銀均復回落、如近期縮去一二五、爲十七辨士一八七五、遠期亦縮一二五、計十七辨士 五、又接紐約電訊、美銀價又轉落一二五、計現貨爲二角九分七五、私電亦小二五、市况沉寂、英對美降去一分、爲三元九角一分一二五、美對英亦跌半分、爲三元九角一分二五、倫滬先令短去六八七五、爲一先令七辨士五六二五、孟買現貨勿更、爲五十一羅比十二安那、遠期計五十三羅比○八安那、市面恍惚不定云、

公債 上週債市續趨猛跌

週初三日上落平和 週四週五突趨暴跌

週六市況又轉良好 結果較前小二三元

完全受銀根奇緊之影響

證券市場、自九月十八日暴日襲佔我東北以來各方人氣、終日惶惶、債券市價、遭巨突大之震撼、於九月十九日開出、裁兵近期、卽猛跌停板、迄最近爲止、其因降跌逾限、而宣之停拍者、凡六次、上下相差、竟達二十四元之譜、國庫損失不資、金融以之驟緊、尤以上週爲告、象以十月份期市之交交割在卽、際此銀根奇緊不能動彈之時、買方之慘遭傾軋、殆爲不可免之事、致各種庫券之遠期市價、反較近期爲高、設計以利率、竟有達月息八九分者、其傾軋之勢、概可想見、雖由財政當局籌法維持、顧亦紙上空談、迄未以育效之方法施行、而外交形勢、又轉惡劣、凡此種種、在在足以致債價呈不穩之現象者、況乎政府所發行如許巨額債券、其大部份均遭受損失、與社會經濟影響尤巨、牽一髮而動全身、其前途之危險也孰甚、

上週債市、於週初數日、上落漸轉平和、十一月期交易、亦漸次開出、以應各方之需要、故一般人心略安、而其趨勢、亦漸呈穩象、不意週末數日、形勢急轉、市況突變、銀拆暴騰、外交吃緊、多頭方面、受此反常之壓力所驅、不得已而被迫脫手者大有其人、市場人氣之恐慌心理、較前更甚、而週五市場、竟見本年來之最低記錄、其跌風之慘、實所罕見、週六晨開最以國內和平統一之事實、已有顯著之進步、國聯議決、對我要求、頗稱堅實、故人氣漸見良好、然而終因銀拆續增、狂漲達六錢之巨、致漲風乃遭影響、不意後市開出、因悉中央中交三銀行允許將十一月份各債券本息提前貼現之說、於是市氣暴騰、續價突漲、較諸週五各漲達三元左右、至全週上落之結果、大致仍趨回跌、計十一月期統稅降落較巨、計小五元五角、其近期及念關鹽稅平月期市價、各小三元左右、近期一九善後較小三元三角、其餘各債、除遠期編遣一九關念關鹽稅等、較前略漲外、其餘各小二元左右、至全週各債之高低差額、計念關統稅鹽稅各有七八元外、其他各計四五六元、誠軒然巨波也、一般觀察、本週市價、或能平穩云、全週成交、期市共計七千一百三十六萬五千元、內二十年統稅一千六百四十萬元、二十年鹽稅九百三十四萬元、二十年關稅一千二百七十六萬元、二十年捲烟八百念九萬五千元、十九年關稅五百五十四萬五千元、十九年善後五百五十一萬五千元、裁兵公債五百三十六萬五千元、編遣庫券四百五十二萬元、十八年關稅一百十六萬五千元、整理六厘十月期九十一萬五千元、及近期九六四十四萬五千元、又現貨成交共計八萬五千五百元、內善後一千元、關稅三千元、編遣一萬五千元、裁兵一萬二千元、一九關八千元、九善二千元、施捲五千元、念關八千元、統稅一千元、鹽稅九千元、整六九千元、續二五一千元、金長八千五百元云、茲將全週開之漲跌情形、成交總數、及高低差額、分別列表、詳誌於後、

債別期現	上週開盤	上週最高	上週最低	上週收盤	高低差額	較前漲跌	上週成交總數
善後現貨	八七·八○	八七·八○	八七·八○	八七·八○		久未做開	一·○○○
關稅現貨	四○·七○	四○·七○	三九·四○	三九·四○	一·三○	跌○·八○	三·○○○
編遣現貨	四○·五○	四○·五○	三七·○○	三七·○○	三·五○	跌三·○二	一六·○○○
裁兵現貨	五四·○○	五四·○○	五○·○○	五○·○○	四·○○	跌四·七○	一二·○○○
一九關現貨	五四·○○	五四·○○	五一·○○	五一·○○	三·○○	跌二·○○	八·○○○
二○捲現貨	四五·○○	四五·○○	四二·四○	四二·四○	二·七○	跌一·八○	五·○○○
二○關現貨	四九·四○	四九·四○	四四·五○	四四·五○	四·九○	跌四·七○	八·○○○
統稅現貨	四七·四○	四七·四○	四七·四○	四七·四○		跌一·○○	一·○○○
鹽稅現貨	五○·二○	五○·二○	四七·五○	四七·五○	二·七○	跌二·七○	九·○○○
續二五現貨	四一·七○	四一·七○	三八·八○	三八·八○	二·九○	久未做開	一·○○○
金長現貨	二七·五○	二七·五○	二七·二○	二七·二○	○·三○	漲○·二○	八·五○○
關稅十月	四一·七○	四一·八○	三七·○○	四○·一○	四·八○	跌○·三○	一·一六○·○○○
關稅十一月	四○·○○	四○·○○	四○·○○	四○·○○		跌三·○○	五·○○○
編遣十月	四一·五○	四二·二○	三六·七○	四○·四○	五·五○	跌○·一○	三·五六○·○○○
編遣十一月	四○·七○	四○·七○	三六·八○	三九·八○	三·九○	漲一·八○	九六○·○○○
裁兵十月	五五·四○	五五·八○	四七·八○	五一·五○	八·一○	跌二·九○	三·八四○·○○○
裁兵十一月	五五·三○	五五·三○	五○·五○	五三·八○	四·八○	跌○·二○	一·五二五·○○○
一九關十月	五四·五○	五四·五○	四八·七○	五二·○○	五·八○	跌一·六○	四·五三○·○○○
一九關十一月	五三·○○	五三·六○	四九·○○	五二·三○	四·六○	漲一·三○	一·○一五·○○○
一九善十月	五二·○○	五三·○○	四四·五○	四七·九○	七·五○	跌三·三○	四·○四五·○○○
一九善十一月	五一·○○	五二·○○	四五·五○	五○·○○	六·五○	跌一·○○	一·四七○·○○○
二○捲十月	四六·五○	四六·八○	四○·二○	四四·二○	六·六○	跌一·四○	六·三三五·○○○
二○捲十一月	四五·五○	四六·○○	四一·五○	四四·七○	四·五○	跌二·八○	一·九六○·○○○
二○關十月	五○·五○	五○·八○	四一·九○	四五·六○	八·九○	跌四·一○	一○·○六五·○○○
二○關十一月	五○·○○	五○·○○	四二·四○	四六·七○	七·六○	漲○·二○	二·六九五·○○○
統稅十月	五○·○○	五○·一○	四二·○○	四五·九○	八·一○	跌三·九○	三·一○五·○○○
統稅十一月	四九·○○	四九·五○	四三·三○	四六·五○	六·二○	跌五·五○	三·二九五·○○○
鹽稅十月	五○·○○	五○·三○	四三·○○	四六·六○	七·三○	跌四·○○	七·五七二·○○○
鹽稅十一月	四九·五○	五○·二○	四四·○○	四八·○○	六·二○	漲○·八○	一·八二○·○○○
整六十月	四四·二○	四四·三○	三九·○○	四一·一○	五·三○	跌三·四○	九一五·○○○
九六十月	一一·○○	一一·○○	九·○○	九·八○	二·○○	跌一·一○	九四五·○○○
整六現貨	四四·○○	四四·○○	四四·○○	四四·○○		漲○·二○	九·○○○
一九善現貨	四六·○○	四六·○○	四六·○○	四六·○○		久未做開	二·○○○
全週各債券成交數併計							七一·三六五·○○○

紗花 美棉大漲小回

美棉始因南方套頭西跌、後因同業買進而漲、後而多頭了結再跌一二七磅音、印棉日商略有賣出、市況靜而堅、大三三羅比、

美棉	十二月	六·八五	小六
	一月	六·九六	七
	三月	七·○一	二
	五月	七·三○	六
	七月	七·四六	五
	現貨	六·九○	
印棉	平加爾十二月	一三六·二五	大二·二五
	奧姆拉十二月	一五六	二·七五
	白洛去四五月	一八一·二五	三·五○
利物浦	一月	四·四	大九
	二月	四·六	九
	三月	四·九	九
	現貨	五·八	一一

一週間紗花市況

紗仍在盤旋中 棉花果回漲甚勁

▲紗市 已顯呈盤旋之局勢、升降皆無特殊之力量、金融緊縮、客銷清淡等不利的問題、總與外棉回漲、存底不充所抵消、故徘徊於六十兩關而無由表顯其眞正的趨勢、週末形勢較軟、退入六十兩關、然最後景象、似又轉機、總之在時局與存底兩大原則之下、市況殆不易有明白的趨勢可得也、

▲棉市 果告回漲、此乃預料所及、孟存底甚枯、在相當時間、比數上殆爲多頭所把持、況美棉回漲、益予以推助力量、本週開又値月半、故前進甚勁、然實需終屬沉滯、廠家吸進外棉、爲數殊鉅、故前途一時猶未許作積極榮觀也、

▲美棉 跌到五分半後、已有回漲力量、此回漲初未可卽視爲美棉轉堅、乃過去跌價過甚之回聞、今後趨勢、將係於世界金融與銷費之二者焉、

絲市 上週絲銷仍無轉機

▲英法絲電不轉 走銷益趨疲滯

▲絲廠無力支持 減工停業日增

上週中本埠洋莊絲市、仍無轉機之趨勢、英倫里昂、均因絲織品銷路日趨疲滯、日絲充斥、華絲毫無進胃、白廠經依然有行無市、紐約雖有電轉、而選貨頂眞、伊文奈司(卽匀度)須八十三分以上、認盤益苛、來價奇小、上身B級價幾與中身B級相頡頏、廠方須虧一二百兩、虧蝕太巨、礙難拋售、川乾二經、歐銷亦趨淸平、是以上週白廠經、祗有補充缺貨交易、共祗成交二百餘包、現絲輸出不滿五百包、中外絲市之不景氣、日甚一日、絲廠存絲日厚、周轉無資、銀根奇緊、無法支持、停業減工者日增、全滬絲廠一百另六家、無錫絲廠四十八家、現計照常開機工作者、滬錫兩埠、共祗七十家左右、浙屬杭紹湖嘉、不滿十家、週間海外華絲價、乃趨平疲、茲將週末美法市場華絲價列表於下、(紐約每磅價單位金元里昂每基羅價單位法郎)

絲別	紐約	里昂
高等滬經	二、九五	二○二
上等滬經	二、六○	一五三
中等滬經	二、二八	一一五
下等滬經	一、九五	○八二
上等魯經	二、二五	一二五
上等川經	二、三○	一二九
上等灰經	一、○○	○七一
上等乾經	二、一○	一○五
中等乾經	一、七二	○八六
下等乾經	一、三○	○六二
上等大經	一、九○	○九八
下等大經	一、一八	○六○
上等白絲	○、九五	○五三

歐美人造絲運滬日暢

▼連日又運到九百六十箱

自我國對日履行經濟絕交後、絲織商對於日本人造絲、一致拒絕購買、改用歐美人造絲、是以運來英美德法義等國明現人造絲、內地客幫銷胃、益形暢旺、海外來源、亦不寂寞、上週中法鄴盎郡司等輪進口、共由日內瓦等埠裝到各國人造絲九百六十箱、業由義華天佑美最時等行、分別上棧待售云、

糧食 河下米市跌風又烈

▲南頭 昨日米情、各幫到頭二三號市銷一蹶不振、常錫新更、跌風轉烈、開價降縮二角、客種紅白稻隨到隨銷、形無漲跌、青角西金百哥到源絡續、各方進胃呆滯、價隨大勢下遊、陳破走銷帶爽、略有交易、行情須疲一角、洋杜尖及變陰元無所榮辱、斛開各貨乙千六七百担、

▲新閘 昨日米情、到頭略有、新陳北更、形勢步低、宿次貨約短二角光景、市京大有再鬆之象、客種一時刊旺、銷呆、降去近角、埠洋尖交易益稀、河積轉豐、買氣沉寂、杜尖到頭不豐、另折稍有、產地續告軟化、形短一角、

市價

銀洋錢市

十月念五日 星期日市

	早市開出行情	午市開出行情
國幣	七錢二分七厘半	七錢二分七厘二五
江南小洋	六錢五分五厘	六錢五分六厘
廣東小洋	六錢五分四厘	六錢五分三厘八七五
銀拆	五錢	五錢
銅元	三百七十八千文	三百七十八千文
衣牌	二千七百五十文	二千七百四十九文
角坯	二百四十七文	二百四十七文
貼水	每角二十八文	二十八文

國外匯兌

上海匯至倫敦	申規一兩計算
銀行電匯	一先令七辨士二二五
銀行卽期	一先令七辨士二二五
銀行四月	一先令七辨士三二五
銀行買遠期	無市
四月定期	無市
帶根電匯	[illegible]
帶根定期	無市
六月以上	[illegible]
銀行電匯至巴黎	七百九十七佛郎(申規百兩計算)
四個月期	無市
銀行電匯至紐約	美金三十一元三七五(申規百兩計算)
四個月期	無市
銀行電匯至香港	七十七兩六二五(香港洋百元合申規)
銀行電匯至印度	一百○六盧比七五(申規百兩計算)
銀行電匯至爪哇	七十八盾
銀行電匯至新加坡	一百四十六兩(新加坡洋百元合申規)
銀行電匯至漢口	一百三十四兩(申規計算)
銀行電匯至馬克	[illegible]

利物浦電報

十月期美花	六分九釐
十一月期英花	六分三釐
十二月期英花	[illegible]
一月期美花	七分○二釐半
三月期美花	七分一釐半
五月期美花	七分三釐二
七月期美花	七分五釐二
現貨	六分九釐五
十二月最高	六分九釐三
十二月最低	六分六釐一
▲紐約美棉金花電報 十月期	四·五五辨士
十一月期	四·五七辨士
一月期	四·六○辨士
來特令現貨	四·九七辨士

孟買棉花電報

十一月期孟加拉	三四羅比
十二月期奧姆拉	五三羅比二五
至白羅溪	一七七羅比
最高價	一七七羅比
最低價	一七五羅比

金市

現貨標金 每條	七百○四兩
足赤條金	七百十二兩
沙金恰赤	七百十三兩
倫敦銀塊 市報電	
大條銀近期	十七辨士一八七五
大條銀遠期	十七辨士二五
英美日銀市電訊	
花旗銀塊	二角九分七五
英美匯水	三元九角一分一二五
美英匯水	三元九角一分二五
倫滬先令	一先令七辨士五六二五
足赤飾金 每兩開價	一九十元
紋銀十足 每兩價	一元七角半
銀標新 同行價	金價
足赤飾金 每兩價	洋九十八元

滬北米市

沈開泰	白破	十五元四角
羅春春	又	十五元一角
陸弟五	又	十四元八角

雜糧交易所(單位兩)

	上午市價	下午市價
▲大連黃豆 十月期	開盤四·四九 / 收盤四·四九	開盤四·五四 / 收盤四·五九
十一月期	開盤四·四九 / 收盤四·四九	開盤四·四四 / 收盤四·四四
十二月期	開盤四·四○ / 收盤四·三○	開盤四·四三 / 收盤四·四五
一月期	開盤四·一九 / 收盤四·一九	開盤四·四六 / 收盤四·四六
二月期	開盤四·二○ / 收盤四·二○	開盤四·四九 / 收盤四·四八
▲新小麥 十月期	開盤三·四八 / 收盤三·四六	開盤三·四八 / 收盤三·五二
十一月期	開盤三·四四 / 收盤三·四四	開盤三·七○ / 收盤三·七二
十二月期	開盤三·四一 / 收盤三·四一	開盤三·八五 / 收盤三·八四
一月期	開盤三·三九 / 收盤三·四二	開盤三·九二 / 收盤三·九二
二月期	開盤三·三九 / 收盤三·三九	開盤三·九九 / 收盤三·九九
三月份	開盤四·○○ / 收盤四·○○	開盤四·○四 / 收盤四·○○
▲大連豆油 十月期	開盤二○·二○ / 收盤二○·一○	開盤二三·六○ / 收盤二三·七五
十一月期	[illegible]	開盤二三·○○ / 收盤二三·○○
十二月期	[illegible]	開盤二三·三○ / 收盤二三·三○
一月期	開盤二一·一○ / 收盤二一·○○	開盤二三·五○ / 收盤二三·五○

煤油

牌號	單位	元
美孚老牌	每箱	九·八五
美孚鷹牌	每箱	九·五五
美孚虎牌	每箱	八·五○
老牌散	對聽	九·五○
汽車油	每箱	九·○○
亞細亞	[illegible]	[illegible]

滬南米市

常錫白破	十三元四角
無錫白破	十三元三角八
同里白破	十三元五角
八尺白破	十三元五角五
常熟白元	十三元四角
青角新梗	十三元二角五
八里洋粳	十三元二角七
又新蘆尖	十三元二角

利物浦電報(英花)

十月期美花	四七○
十一月期美花	四五○
十二月期美花	[illegible]

紗布交易所一星期登帳價格表

順手十支棉紗人鐘標準(反手十六支念支代用)

	星期一	星期二	星期三	星期四	星期五	星期六
十月期	六○·五○	六○·五○	六○·六○	六○·三○	六○·○○	六○·三○
十一月期	六○·八○	六○·八○	六○·八○	六○·四○	六○·二○	六○·四○
十二月期	六○·八○	六○·八○	六○·八○	六○·四○	六○·三○	六○·三○
一月期	六○·九○	六○·九○	六○·八○	六○·四○	六○·二○	六○·三○
二月期	六○·九○	六○·九○	六○·八○	六○·五○	六○·三○	六○·四○
三月期	六○·九○	六○·九○	六○·九○	六○·五○	六○·三○	六○·五○
漢口細布標準棉花						
十月期	三二·五○	三二·五○	三二·五○	三二·五○	三二·五○	三二·九○
十一月期	三二·五○	三二·五○	三二·五○	三二·五○	三二·五○	三二·九○
十二月期	三二·五○	三二·五○	三二·五○	三二·五○	三二·五○	三二·九○
一月期	三二·五○	三二·五○	三二·五○	三二·五○	三二·五○	三二·九○
二月期	三二·五○	三二·五○	三二·五○	三二·五○	三二·五○	三二·九○

匯率金銀銅元高低比較表

名稱	一週間最高價	星期	一週間最低價	星期
英倫申規一兩	一先令七辨士七五	五	一先令七辨士八七五	二
法郎申規百兩	八百十六佛郎	五	八百六十六佛郎	一
紐約申規百兩	三十一元八七五	六	三十二元美金	二
香港港洋百元	七十八兩	五	七十七兩六二五	二
印度申規百兩	一百十五盧比	五	一百○四盧比	一
爪哇申規百兩	一百十八盾	一	一百十六盾	二
星加坡洋百元	一百四十九兩	五	一百四十三兩	一
堡漢日電	三十八馬克	一	三十八馬克	一
大條銀近期	十七辨士五	五	十六辨士八	一
大條銀遠期	十七辨士六	五	十六辨士七	一
土月標金	七百二十兩	三	七百○九兩	四
現貨標金	七百二十兩	三	七百○八兩	四
足赤條金	七百二十八兩	三	七百十六兩	二
沙金恰赤	七百三十一兩	五	七百十兩	四
銀幣一元	七錢三分七厘	五	七錢二分六厘	一
江南小洋	六錢五分七厘	三	六錢五分六厘	一
廣東小洋	六錢五分五厘	五	六錢五分	四
銀拆日息	五錢	四	五錢	三
銅元申規	三百八十千文	一	三百七十七千文	一
衣牌每元	二千七百五十八文	四	二千七百十六文	六
小洋角坯	二百四十九文	四	二百四十六文	六
每角小洋貼水	二十八文	二	二十六文	六

兒童歌頌

惟一之藥係爲他們健康需要所特製者斯藥爲何曰嬰孩自己藥片是也此藥片性和味美環球父母無不用之爲保赤良丹有病治病無病强身舉凡小兒尋常疾病如便祕發熱食積腹痛嘔吐泄瀉傷風痰厥出牙蛔蟲等症均極穩妥而神效尤妙者此藥片不特治療功能有獨無偶且爲

美味之藥 小兒服藥因味苦而强灌之每致神經錯亂使所服之藥效等於零若 嬰孩自己藥片 則無是弊故父母均應購備之爲其兒女之專藥也

各藥房均有出售或直向上海江西路四五一號韋廉士醫生藥局購取每瓶七角六分三瓶二元五角郵費免收

謹告各界 愼防假冒

逕啓者本廠所製之四股蜂房六股蜜蜂及學士巨人等四種牌名絨線久已馳名全球近有無恥之徒以次貨冒貼本行商標欺騙顧客茲爲保護顧客利益及防止仿冒起見凡眞正蜂房蜜蜂巨人學士四種牌名絨線自本年六月起本廠裝出之貨每絞內小商標牌子上均改用硬印並無穢牌子之背面另附有BB二字之牌號以表明確係本廠出品務請顧客於購買時以手觀摸商標硬印及標記俾便識別再本廠商標已呈准國民政府註冊有案中國各大日報上均登有同樣之廣告如蒙賜顧惟請留意認明庶不致誤

四股蜂房 六股蜜蜂 學士 巨人

倫敦博德運絨線廠謹啓

滬甬杭鐵路行車時刻表 滬杭段

下行車	上海北站開	上海南站	松江	嘉興	硤石	杭州城站	杭州江干	車別
[illegible]	[illegible]	[illegible]	[illegible]	[illegible]	[illegible]	[illegible]	[illegible]	特快 四等 三等 快車 慢車 通車

上行車	閘口開	杭州	硤石	嘉興	松江	上海南站	上海北站到	車別
[illegible]	[illegible]	[illegible]	[illegible]	[illegible]	[illegible]	[illegible]	[illegible]	特快 四等 三等 快車 慢車 通車

船期 十月六念日

航線	船名	日期	公司
▲進口輪船	新寧紹	由甯波	甯紹
	新南京	由甯波	太古
	德安	由長江	太古
	公和	由香港	怡和
	新甯台	由香港	太古
	長安	由長江	太古
▲出口輪船 甯波班	新甯紹	念六日	甯紹
	新北京	念六日	招商
	新江天	念七日	三北
	興安	念七日	太古
▲長江班	鳳陽	念六日	太古
	江和	念六日	怡和
	瑞安	念六日	太古
	鄱陽	念六日	怡和
	長沙	念七日	太古
	公和	念七日	怡和
	吳淞	念七日	太古
	同和	念七日	怡和
	江安	念八日	招商
	大通	念八日	太古
	吉和	念八日 宜昌	怡和
	安慶	念八日	太古
	德和	念九日 宜昌	怡和
	黃浦	念九日	太古
	平和	卅日 宜昌	怡和
	武穴	卅一日	招商
▲北洋班	大亨	念六日	大通
	正大	念六日	大通
	大德	念六日	大達
	大達	念七日	大達
	志大	念七日	大通
	漢大	念七日	大通
	鹽大	念八日	大達
▲溫州班	舟山	念六日	聯安
▲寧海班	新寧海	念六日	大達

京滬鐵路行車時刻表

(經由下關至浦口通車)

下行車	上海北站開	南翔	崑山	蘇州	無錫	常州	丹陽	鎮江	南京到	車別
[illegible]	[illegible]	[illegible]	[illegible]	[illegible]	[illegible]	[illegible]	[illegible]	[illegible]	[illegible]	特快 快車 通車 夜快 三四等 京錫 常錫

上行車	南京開	鎮江	丹陽	常州	無錫	蘇州	崑山	南翔	上海北站到	車別
[illegible]	[illegible]	[illegible]	[illegible]	[illegible]	[illegible]	[illegible]	[illegible]	[illegible]	[illegible]	特快 快車 通車 夜快 三四等 京錫 常錫

外洋輪船報告

航線	船名	日期	公司
▲溫州班	富州	念七日	怡和
▲福州班	生	三十日	太古
▲汕頭班	[illegible]	念八日	捐開
▲香港汕頭	武穴	念六日	昌興
▲日本班	小呂宋	念六日	昌興
▲南洋	格蘭脫	十八日	大來
▲西雅圖	克利扶倫	四日	大來
▲歐洲班	福爾特	十五日	美最時
▲世界班	達拉得議	七日	渣華
▲英國倫敦	菲茄爾	念八日	大來
	佘拉第	三日	大英

北洋班(外埠)

船名	日期	目的地	公司
定生	念六日	威海烟台天津	怡和
安生	念六日	大連	太古
天生	念六日	烟台天津	太古
安順	念六日	威海天津	太古
山東	念六日	靑島	招商
禾生	念七日	天津	怡和
生舟	念七日	烟台	招商
豐嘉	念八日	靑島	怡和
生臺	念八日	天津	太古
鎮新	十三日	[illegible]	[illegible]
▲南華班			
明洋	念七日	汕頭香港	太古
新和	念七日	汕頭香港	怡和
綏陽	念六日	汕頭廈門	太古